京城日報
夕刊
八月九日(金)
印刷兼發行人 小川三之介
京城府太平通一丁目
發行所 京城日報社 合資會社

かわうその肝
一正 拾貳円 卸賣
京城本町 朝鮮館

特別會計實行豫算 大藏省原案通り確定

本府豫算も愈これで確定 十一日から實施する

【東京電報】各特別會計の本年度實行豫算を決定するための臨時閣議は九日午前八時より首相官邸に開會、濱口首相以下各大臣出席（渡邊、財部兩相缺席）、井上藏相より鐵道、各拓務地、その他の各特別會計につき當局との査定折衝經過を說明し、各特別會計昭和四年度實行豫算案を上程承認を求め、大藏省原案通り確定成立し來る十一日より實施することになつた、ついで公私經濟節約委員會官制案を上程可決し、最後に外相より對米出兵交涉、露支問題等を報告して午前十時十五分散會（いはゆる大藏省原案なるものゝ内容は一部は九日附夕刊に、一部は十日附朝刊に記載）

本府の土木事業

中止は一つもない

二百萬圓程繰延べられたが……

榛葉土木課長歸任して語る

土木豫算折衝のため東上中だつた榛葉土木課長は九日朝歸城し左の如く語る

財務局長が專ら折衝されてをり私等は東上しても何等する仕事もなく東京の苦熱を味はつたに過ぎぬ、土木費豫算では約二百萬圓繰延べられ、補助費に於て若干繰延べられたが、一つも中止したものはないからせめてもの慰めとしてゐる、直營工事は一率に二割見當を繰延べられ、繰延べられた分は後年度に於て年限を延長する結果にならう、補助費は事業の進捗程度により一率に減額することもならぬ立場にあるので事業の進捗程度により繰延べを行ふことにならう來年度豫算は未だ確な方針は決定してゐないが、若し來年度に於ても本年以上の緊縮を行ふこととなれば、相當整理を要することになるかも知れぬ

營繕繰延

相當大きなもの

今回の緊縮で營繕方面の繰延べは約八十九萬圓であるが、これが說明のため建築係の中島屬が東上中で、氏は數日中に歸任するので氏の歸任と共に内容も明かになる慣例である」しかし今の所大學の繰延べ十六萬圓を始め、釜山府の十二萬圓、新義州裁判所の九萬圓などは繰延べの方に入つたものと見られ、その他郵便局の倉庫など各方面にわたり波及する所は相當大きいと見られてゐる

王家の緊縮

併合當時より事實上 非常な緊縮

李王家の歲費は併合當時百五十萬圓を國費より納入することゝなり、その後物價は年々騰貴し明治四十三年當時に比すると二倍乃至三倍となつたので、かくては王家の面目も維持困難ならんと大正十年に三十萬圓を增加され、今日は百八十萬圓を總督府一般會計から納入されてゐる、無論現内閣の緊縮政策もあるが、王家としては明治四十三年の併合當時百五十萬圓であつたものが二十ケ年を經過した今日三十萬圓を增加したのみでは物價の騰貴に比するといふに足らぬ增加額なので、諸種王家では人員の淘汰その他の經費に大緊縮を行ひ漸く辻褄を合せて來てゐる現狀で、王家としては併合當時より事實上において非常な緊縮を行はれてゐる譯である

朝鮮所得税令 改正可決

營業税令と共に

【東京電報】九日の臨時閣議で左の通り決定した

一、朝鮮營業税令中改正の件

一、朝鮮所得税令中改正の件

一、人事

朝鮮道立醫院醫官 市村安太郎
依願免本官

危機に立つ露支交涉

露國頑として支那の申込みに應ぜず

途方に暮れた朱全權

【滿洲里八日發電】支那代表朱紹陽氏はダウリヤのロシア代表メリニコフ氏に對し支那代表として誠意をもつて責任ある交涉をなすにつき、速かに會見の期日場所を指定されたいと鄭重なる態度で數回に亘り會見を申込んだが蔡交涉員の態度に憤慨せるメリニコフ氏は先づ誠意の證左としてロシアの要求に滿足な回答を與へよと反駁的態度に出て、朱氏は今更引あげもならずさりとて直接交涉のためシベリア、チタに向ふことも出來ず難澁に陷してゐる

自ら退いて 蔡運升氏を推す

面目打開の策として 朱紹陽氏建策す

【ハルビン八日發電】北滿方面の確實な消息によれば、行き詰つた露支交涉に對し面目打開の責任を帶び滿洲里にある朱紹陽氏はロシア側より會見を拒絶されて完全に愚弄され面目丸潰れの形であるが朱氏はロシアの態度意外に強硬なるに鑑み支那が自發的に事件の責任者たる東鐵督辨呂榮寰氏以下幹部ご四氏を含めて辭職せしめロシアの好感を買ひつゝある蔡交涉員をこの後任に任命しこの際露支双方の面目をたてて紛爭解決の端緒を捉へざる限り目下の情勢では直接交涉は問題にならずと決意し、國民政府および張學良氏に對し局面打開の重大な献策をなしたといふ

對支報復に 手段を撰ばず

露國秘密結社を組織して 亂暴の限りを盡す

【ハルビン八日發電】ロシアの對支態度硬化と共に北滿におけるロシア領民はこれと步調を合せ秘密結社を組織してハルビン市内一部の電話およびハルビン郊外の電燈線を切斷して暗黑化するに至らしめるなど今や對支報復に手段をえらばざる有樣なので、支那官憲も目下嚴重警戒中であるが、一方東西兩線の露軍は益々陣に入り迎れて戰鬪演習を開始して威嚇しつゝあり、露支關係は頗る緊張を加へて來た

裝用車の示威

【滿洲里七日發電】當地國境方面の勞農聯邦の軍事的示威運動は又また本日開始され支那軍の近くに裝甲車を十數臺走らせた

露人從業員 工場に放火

【ハルビン八日發電】東鐵ロシア人從業員はロシア總領事館の命により鐵路擁護の便衣隊をならべた破壞を撒布同志の糾合に努めると共に、秘密結社を組織して東鐵の組立工場その他に放火し、水道、鐵道、鐵橋等を破壞せんとする暴動に出で、從業員は續々辭職しつゝあるので支那は萬一をおもんばかり京綏、京奉、津浦、滬寧、吉長、洮昂各鐵道より支那人從業員を派遣すべく目下準備中である

哈市戒嚴令

【ハルビン八日發電】秘密結社を組織し對支報復手段として方法を選ばぬロシア共產黨は八日市内四百ヶ所の電話線を切斷し、又この際に白系露人を虐殺するとの說あり當市は今夜から戒嚴令狀態にある

田中領事に調 停を賴み込む

【滿洲里發電】支那官憲は露國側の態度に鑑み警戒を嚴重にし當地の東鐵工場ロシア人職工四十五名を警察に監禁したため家族二百名は路頭に迷ひ、午後四時交涉署に嘆願に押かけ、一方支那要人を釋放せよと、田中領事に關係方面を依賴したが、田中領事は嚴正中立の立場から何ともしがたしと婉曲に拒絕した

滿洲里再び 戰時氣分

朱氏は愈よ引揚げ

【滿洲里八日發電】黑龍江省第四十三旅團は裝甲車二臺を先頭にして八日午前十時ハイラル方面より到着した、市中は漸次以前の如く戰時狀態の氣分がみなぎりつゝあり當地支那民衆は避難民の家財はモルヒネを除く殆ど全部を移轉する有樣と發表した、朱紹陽氏一行の滿洲里引揚は愈々決定し、朱氏は滿洲里の形勢に鑑み二日中にいよいよ引揚げる旨を洩した、滿洲里における露支交涉は全く絕望となり朱氏は一まづ奉天に引あげ第二段の策を講ずると

露國大使 幣原外相に愬ふ

日本は平和解決を望むのみ と幣原外相答ふ

【東京電報】露支關係は露國側の強硬なる態度によつて再び危機に陷つたが、駐日ロシア大使トロヤノフスキー氏は八日午後四時外務省に幣原外相を訪問してその經過につき詳細に報告する處あり今回の露支紛爭交涉の失敗の原因はメリニコフ總領事の交涉が妥協進行中であつた露國政府の誠意をひるがへして東鐵の原狀回復問題その他について不當な申出をなしたによるものでその責任は支那側にあることを力說しロシア政府の方針について諒解を求むる處あり、これに對し幣原外相は日本政府はあくまで兩國間の紛爭が平和的に解決せんことを希望する旨を述べ、約一時半にして會見を終つた

賠償會議行き惱む

ヤング案の贊否妥協成らず

委員會二日間休會

【ヘーグ八日發電】本日の賠償本會議財政委員會において英國代表スノーデン藏相はあくまでヤング案反對を表明しドーズ案によるドイツの賠償年金額の割當を採用すべきであると主張した、これに反しフランス、イタリー、ベルギーはヤング案による割當を支持する旨を說明し、斯くて會議は遂に停頓狀態に陷つたよつて財政委員會はこの停頓狀態を打開するために協議を行ふこととなり十日まで延期された。

ライン撤兵の審議に入る

先づ特別委員會設置

【ヘーグ八日發電】賠償會議政治委員會は本日午後開會され、ブリアン、ストレーゼマンの佛獨兩外相も參加したが、ラインランド撤兵問題に關し特別委員會を設けることに決定した

獨佛外相祕密裡に會商

【ヘーグ八日發電】ドイツ外相ストレーゼマン氏、フランス外相ブリアン氏は本日祕密裡に會商したがその際ブリアン氏はドイツ外相に對しヤング案が效力を發生し、ヤング案に基く公債に依る第一回賠償支拂が世界の市場に商品化される頃になつて後、三月以内に於てラインランド撤兵を爲すの案を協議した

獨佛が一致すれば 英國は無條件贊成

【ヘーグ八日發電】確實な方面の消息によれば、英國代表者は獨、佛兩代表者に對し「獨佛兩國間にラインランド撤兵問題につき意見一致せば英國は無條件で解決案に贊成する」と通告した

日本代表兩會に委員

【ヘーグ八日發電】賠償會議出席中の日本代表は政治委員會の委員に安達大使、廣田公使、安達大使は財政委員會委員となつた

ポ氏快方に向ふ

【パリ九日發電】病氣靜養中のフランス前首相ポアンカレー氏は本日はじめて床に起きあがるを許され、九日には療養所をさり歸邸する筈である

社會政策 審議會始まる

けふ午前十時から開會

諮問事項から質問

【東京電報】社會政策審議會第一回總會は九日午前十時二十分首相官邸に開會、濱口會長以下委員七十五名、吉田幹事長以下各幹事出席、濱口會長まづ一場の挨拶の後定した幹事規則を議題に供し原案可決、次いで會長は

一、國家特殊現下の狀況に鑑み失業者救濟の爲め施設すべき事項如何

二、現下社會狀態に鑑み勞働組合法の制定に關する本會の意見を問ふ

三、小作問題の對策として適に實施を要すと認むる事項如何

の三諮問案を朗讀せしめ、吉田幹事長詳細說明した後諮問事項毎に各部に議事を進行することに決しまづ諮問事項第一より質問を開始した

臺灣局長異動

本日閣議で決定

【東京電報】九日午後の持廻り閣議で左の通り決定した

任臺灣總督府文教局長 石黑英彦

任內務局長 元鳥取縣知事 石井保

任警務局長 大藏省事務官 池田碩六

任交通局長 奈良縣知事 百濟文輔

任殖產局長 警視廳官房主事 杉本良

任文教局長

李鍝公殿下

歸鮮の途に就かせらる

【東京電報】陸軍士官學校在學中の李鍝公殿下には九日午前九時半東京驛發列車にて歸鮮の途につかせられた

金谷大將

退鮮奉告參拜

◇—赴任は十一日夜

軍事參議官に親補された前朝鮮軍司令官金谷大將はいよいよ來る十一日午後九時龍山發赴任することゝなつたので、退鮮奉告のため九日午前八時四十分朝鮮神宮に正式參拜をなした

京城府受益税

けふ上程さる

去る五日から八日まで四日間閲覽に供した京城府受益税條例は同委員會において一部修正の上九日午後二時から開會の京城府協議會に上程決定のはず

普通試驗受驗者

普通試驗筆記試驗の結果口述試驗を受けしめらるべき者の受驗番號は左の通りで受驗者は明十日午前七時三十分までに京城中學校試驗場に出頭すべき旨發表した

一、一七、二一、三〇、三一、四四、四五、五〇、七三、八三、八六、九二、九六、九九、一〇七、一一五、一二九、一六四、一八五、一八七、一九〇、一九九、二八九、三八七、三九一、四一五、四三二、四三四、計二八名

——會——

金谷大將大分縣人會送別會 大分縣人會は昨八日京城神社に於て會員（金谷大將邸）の入魂式を擧行、午後七時より京城ホテルに於て金谷大將の送別宴を催したが盛會だつた

同民會夏季大學修了式 去る五日から京城中學校講堂に於て開催の第五回同民會夏季大學講習會は八日を以て修了したので九日午後一時から講習證書授與式を擧行

——人——

◇金谷大將（軍事參議官）十一日午後九時十四分龍山發列車にて東上赴任

◇寺內中將（滿洲獨立守備司令官）負傷療養中の處八日官邸を引拂ひ朝鮮ホテルに移つた、赴任は十五日午後七時二十六分發列車にて京城驛より

◇中村少將（新任軍參謀長）十二日午後九時十分龍山驛着着任、酷暑の折柄とて出迎は固く謝絕してゐる

◇大村卓一氏（鐵道局長）東上中の處九日朝歸城

◇和田一郎氏（商銀頭取）七日夜出發湖南各地を視察し十一日夜歸城の豫定

◇松不寬之氏（鐵道省技師）群山視察のため八日大阪發來群

◇足立秋生氏（新義州營林署長）八日夜入城

◇小寺佳一氏（海軍技師）八日入城

◇後宮淳氏（滿鐵顧問）▲時岡昇平氏（朝鮮紡織營業部長）▲伊藤正文氏（男爵）▲木村貞太郎氏（朝鮮窒素興南病院長）九日入城天眞樓へ

仁川干滿時（十日）

滿潮 午前八時四十五分 午後九時九五分

干潮 午前二時十分 午後二時四十分

俠艶靈劍

平山蘆江 閲　藤島一虎 作　竹中英太郎 畫

【121】

危機（七）

お妙は前後を忘れて室内に飛込んで行つた。

「呀ッ」

と驚いた男は、咄嗟の間に手燭の火を吹消したが、お妙はその時、すでに男の手に縋りついて唐獅子の置物をもぎ取らうとした。

「ナナ……何者だッ、何をする」

男は恐怖と憤怒ともつかぬ叫びをあげて、奪ひ取られまいと必死になつた。

「これを私にお渡し、お渡し、渡さないとお前さんの命がないよ」

「ナナ、何を申す、これを、渡してなるものか。」

「渡さなければ殺して了ふよ。」

「殺す……殺すとは何だ、一體き貴樣は?」

「十字架お妙だよ。渡しておしひ。」

「あッ此奴はお妙。」

闇の中で二人は激しく揉み合ひ乍ら叫びつゞけた。

肝腎の唐獅子の置物は二人の手を辷つて双方の間に轉げ落ちた。

二人とも相手に奪されたと思ひきめて、猶も烈しく揉み合つた。

「云ふ事をきかねば仕方がないよ。」

隱し持つた匕首を取直すがはやいか、男の胸にぐさつと突立てた。

「う……む」

最早抵抗力を失つた男はその場に反り返つた。この男こそ問人壽太夫であつたのだ。

お妙は男の懷中や袂の中を探つたが、唐獅子は手にふれなかつた。

「畜生ッ、何處かへ隱したな。隱したつて取返さないでおくものか。」

狂氣のやうに手當たり次第に探り廻つたが、何處へ飛んだか皆目見當たらない。

「折角眼前に見乍ら……」

お妙は悪魔の思ひであつた。

「何だ、どうしたのだ。あの物音は……。」

と云ふ聲と同時に、幾人かの足音も聞こえて來る。

「たうとう駄目か知ら、こゝまでこぎつけておき乍ら。」

隣と足音を氣にしながら、まだお妙は探し求めた。今取り返さないでは、何時またこんな機會に接する事が出來よう。

が舊那休矣。

密室の扉を完全に閉めてなかつたため、二人の激しい爭闘は、外部に洩れたに相違ない。

先頭に立つて入口を覗いたのは伴五郎であつた。お妙の閉ち込められてゐる事は全然知らなかつたが、彼には大切な露江の事が氣にかゝるのだ。

「何だ、何を騷ぐ。」

さう云ひ乍ら雪洞をさしつけて露江の身體を照し出した。

露江はお妙の身の上を氣づかひながら、身をふるはせて部屋の一隅に小さくなつてゐた。

「苦しいのを我慢するのも今日明日だ。露江殿我慢なさるがよい」

小猫のやうに打ち顫いてゐる露江を見下して、伴五郎はさも快いげに云つた。

「騷いでは爲になりませんぞ。」

と云ひながら部屋から出ようとしてふと氣づいて、次の一室を見て打ち驚いたらしく

「其處にゐるのは誰だッ。」

お妙は、唐獅子の置物を探しあてない内に、遂に發見されて了つたのだ。

「誰だ、何者だ。」

が、お妙は相手の前に未だ姿を現さうとしない。

あすの天氣（10）

豫報 曇一時晴

氣溫	
九日正午	二九・八（攝）
八日最低	二三・〇（攝）

高氣壓は本邦及び滿鮮地方に擴つてゐるが其の配置は不安定である中部は曇り其の他は天氣が良く濟州島邊には霧がある明日は明後日安定である

別府溫泉は
滿鮮に活動せらるゝ方の唯一の慰安場であります

我社は別府の海岸に
鶴水園と云ふ
文化的溫泉附別莊を建て、破格の値段で御分讓いたします

土地 約九十坪付
建物 約廿八坪
外觀洋風内部 日本座敷あり
上水下水電熱完成
門庭園柵樹木付

賣價 壹萬四千圓
一割現金 八割年賦 利八朱半

大阪市北區堂ビル二階
日本住宅株式會社
電北五一六五番

別府市海岸
鶴水園事務所

九強評判記

第六回全鮮野球爭霸戰前記 …3…

完璧の守備を誇る

補回戰で關大に敗れた 西鮮の剛平鐵チーム

西鮮代表は今年も平壤鐵道チームと決定した、平鐵は前年に增した強力な陣容で、まづその小手調べとして五日平壤で關西の雄關大軍とたゝかひ、接戰十一回、五A對四で不運にも敗れたが、その好守は來たるべき本社爭霸戰の成績を期待されてゐる

◇平鐵チームのメンバー

投手 手島・前田・黑田　捕手 二三渡邊・郎外　一中田・岩田・西・小川　田谷・賀田・中野・室吉・沖平・大河・松池・渡林

大連實業にをり京城にもゐた吉田一壘が主將となつて一軍を引統めてゐる。監督小林治氏、コーチャーは朝鮮球界の大先輩松島氏である。これで役者は揃つてゐる

◇

さてチームの強味はどうか、外來チームが少く試合の機會が稀なので眞の實力を知るものも少いが、昨年以來平鐵はまさに西鮮の雄と自他共に許されるに至つたのは事實であるそれは松島コーチャーを京城から迎へて精進したことも與つて力あり、今回の關大との接戰もその賜物であらう

◇

月渕だが、選手陣をすれば、投手は神戸時代から凄い投球をしてをりや、荒い氣味があつたが、最近余ほど訓練されて來た。捕手は中學に居た田中君、鐵道學校にゐた中谷君と投手陣をつくつてゐる。これに配した捕手は外野から來た室賀君、大阪生野中學にゐた岩田君がをる、吉田主將は、一壘だが捕手を務めてみたこともあるので、ここに三組のバッテリーがいつでもつくれる譯だ

◇

內野は昨年よりよくなつた、和中の全盛時代、井口、北島などと共に活躍した劉君が大邱に去つたので、一寸さびしかつたが、それも束の間、廣陵中學にゐた神君が二壘を守り、平鐵育ちの中松君が依然として三壘の鐵砲を守つてゐる。平松君はかつて關西大の高須君から名三壘と推賞された人で惡からうはずがない、打擊も四番で一番當たつてゐる。大池遊擊は生野中學から來た人で元氣一杯といふが京城へは初見參だ

◇

由來平鐵は外野のよいので有名だつた。金直樹、小西、室賀で完璧を期してみたのが金君京城に去り室賀を本壘に備へたので、小西君が殘つたが、今年から遊擊にゐた阿波君が左翼へ、仁商から入つた林君と前川君が右翼を守ることになつた小西君はすでに全鮮ファンがよく知つてゐる古いプレーヤー、全盛時代の名外野手の一人に數へられた、大正八年から朝鮮球界に新鮮な選手である。阿波君は又廣陵中學時代から鳴らした人だ

◇

こうした人々を備へてゐることとて關大チームと對戰の時など奇麗な守備をみせ、失策は僅に一つ、それも黑田がバンドを高投しただけで、非常によく統制がとれてゐたので關大の選手も驚いてゐた、平鐵の守備と來たら一流チームの資格を十分に備へてゐる

◇

打擊も惡からうはずはない。強打時代三壘を打つてゐた小西君が五番で阿波、吉田、黑田、平松、小西で得點の機會をつくつて行く戰法はあざやかなものである

◇

かくて守備に、打擊に、完成した平鐵チームのプレイーを見るのももはや旬日に迫つた、本大會のダークホースと目されてゐる平鐵チームの活躍こそ刮目すべきであらう（寫眞は平鐵チームと黑田室賀のバッテリー）

軍樂に送られて 巨船壯途に上る

「さようなら」を絶叫した 出發刹那の昂奮

【レークハースト七日發電】ツエッペリン伯號出發の日、空は世界一周飛行の壯途に上つたツエ伯號の前途を祝ずが如く一點の雲もなくやがて銀灰色の巨體が靜かに天空に浮いたと見るまに船首は北に向けられた。四壁よりこの出發を待ち兼ねた約三萬の群衆は歡喜してさようならを絶叫軍樂隊は送別の曲を奏して行を盛にした、昂奮した乘客がうち振るハンカチーフが暫し眞白くちらついて見えた

密航者引き下さる

【レークハースト七日發電】いよいよ世界一周の壯途についたツエ伯號は又々例により密航者につきまとわれたが今度はうまく振切ることが出來た密航未遂者は名をモーリスローズといひトレントン市からやつて來た十九歳の少年で直に引下された

七十五哩の時速で飛ぶ

【ニューヨーク八日發電】八日午前零時四十五分當地發世界一周飛行の途に上つたツエ伯號は八日午前七時三十五分北緯四十度五十五分、西經六十四度四十三分の處でアメリカ汽船ルーベルト號の上を通過したその時は約七十五マイルであつたなほツエ伯號は多分東京への途中シベリア沿海州鎭露山北部を通過するやも知れぬと

モスコー出發 米訪問の露機

【モスコー七日發電】[illegible]大する模樣である

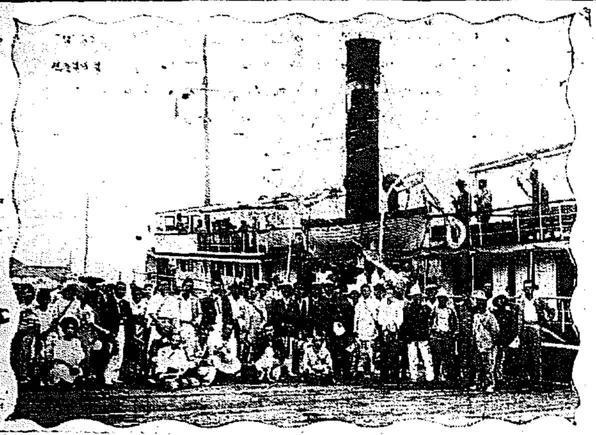

甘粕元大尉 京城に入る

けさ龍山に下車 いづれへか潛行

大正十二年の震災當時大杉事件で千葉刑務所に服役され假釋放後フランスに赴き昨年歸國し今年春支那方面にあると傳へられその後の行方が香として知れなかつた元憲兵大尉甘粕正彦氏は和服姿で九日朝南行十時五分龍山着列車で龍山に下車し自動車をかつて京城方面に走つたが行先は不明である。

モヒ密賣者を 大阪で捕ふ

博覽會目あてに 一仕事計畫中を

府內[illegible]八九番地[illegible]は博覽會目あてに府內に潛れこみ朝鮮人にモヒを賣り一もうけせんと目論み九州李[illegible]大阪府南河內郡[illegible]に居を構へ、六月末からモルヒネを注文し密賣してゐたが[illegible]らず諸方を[illegible]一切の證據品を押收し共犯者を一網打盡し昨八日大阪から引致した[illegible]は八日夜羽生、李[illegible]氏らは既に押收されて來たので嚴重取調べ中であるが彼等の間には一回に五千圓、三千圓からの取引をなしすでに今日まで五萬圓以上の商をしてゐる[illegible]

平泳は日本が一二着

前畑、飯村兩孃の新記錄

【ホノルル七日發電】本日より當地で開催された全米女子水泳大會第一夜は午後七時晚珠記念プールで開催され百米平泳オープンが呼物で入場者六千餘名の大盛況を呈した、いよいよオープン百米平泳競技開始となるや前畑孃はハワイの強剛選手ゼニ

オープン百メートル平泳

ー、ウッド孃と並びスタート最も良く最初よりピッチを上げ十米で早くも拔き出し五十米では既に二、三米の差を生じ更に後半ではぐんぐん差を增大しラストヘビーも見事に九米の差で第一着となつた、また飯村孃はスタート遲れウッド孃の後を追ひゴール前十米で併せて大接戰となり見物人一同手に汗を握つたが最後に頑張つて二米を拔き第二着となつた。前畑孃のタイムは一分卅砂一でアグネス、ガラッチ孃の米國記錄を破り飯村孃は一分三九秒二でハワイ記錄を破つた、前畑孃は優勝の氣分愉快に「少しも疲れなかつた」と餘裕を見せ飯村孃は「一生懸命でした」と謙遜したがこれが爲十日の二百二十米全米女子選手權の優勝は益々日本側に確實と見られてゐる、殊に取れた第一に前畑孃に花輪をかけその老父は握手を求め祝福したのち田嬢は入會役員や米國選手や在留邦人等に圍まれ萬歳の聲はプールを壓した（寫眞は前畑孃上と飯村孃下）

全米水泳記錄

【ホノルル八日發電】森脇選手は日本選手の保護者となつた

▲百米平泳布哇選手權競技

一等 前畑秀子孃（一分三十一秒五分の二）（アメリカ記錄を破る）

二等 飯村マサ子孃（一分三十九秒五分の一）（布哇記錄を破る）

▲百米自由型全米選手權競技

一等 ガラッチ孃（一分九秒五分の四）（世界新記錄）

▲二百米自由型全米選手權競技

一等 マツキム孃（四十五分十秒）

ブ中尉の飛行延期

【東京電話】今週再擧を傳へられてゐるブロムレー中尉は先般不幸にして太平洋橫斷計畫に失敗したが七日外務省を通じて航空局宛機體修理のため訪日飛行を延期した旨通知して來た

阿片を吸ふ

八日午後二時頃本町署西山刑事が太平通りを巡察中南大門通五の一三番地朝鮮旅館に三十歲位支那人の阿片吸引し居るを發見本署に引致取調べると右は山東省[illegible]生れ吉林省[illegible]ので[illegible]他と連絡をとり阿片の密輸をしてゐたものらしく嚴重取調べである

強盜の容疑者 二人を捕ふ

蓬萊町方面から 八日朝本町署へ

觀水洞の強盜以來引續き市內に續發した強盜事件犯人については其の後各署を擧げて不休の活動を續け檢擧につとめてゐるが本町署においては八日早朝市內蓬萊町方面より舉動不審の二名の怪漢を引致右強盜容疑者として嚴重取調べ中である

判長の訊問に文は『自分は見張りをしただけである』と答へたが、檢事は證據充分であるとして懲役七年を求刑した、判決いひ渡しは十日

書記官辭職

女學生をからかつて

【ワシントン八日發電】アメリカ國務省は元東京駐在アメリカ大使館二等書記官レノアーク氏が女學生をからかつた廉で警察に留置された結果同氏の辭職を承認した

四人組の 強盜傷人

主犯に七年の求刑

四人組になつて押入り家人をなぐりつけ金錢を強奪した京畿道廣州郡[illegible]生れ文七里(三)にかゝる強盜傷人事件は九日京城地方法院宮原裁判長係りにて開廷された、事實審理に入り文七里は共謀者他の二名に見張りをさせ李[illegible]と共に廣州郡[illegible]面[illegible]里[illegible]方に押し入り金錢を強奪しをなぐりつけ、[illegible]百圓を奪ひ去つた[illegible]

金剛山キャムプ隊

四十餘名の會員 長箭港へ向ふ

探勝船咸北丸で

本社主催金剛山探勝キャムプ隊一行は八日朝六時半元山港岸咸北丸に搭乘して長箭に向ふ。前夜は雨の京城を發して、途中釋王寺あたりでは汽車の窓を亂打する大雷雨に見舞はれ一同憂色があつたが、元山につくと、晴天ではあるが、雲は速く足早く、けふ一日の快晴を思はせて一同勇躍した一行中の最年長者と思はれた六十五才の老婦人がゆゑあつて參加しなかつたのは殘念であつたが、一行は五十有余名の水野團長が最古參と喜ぐことになつた、最年少は坂井正子さん、いづれもまだ見ぬ金剛の絕勝を胸に描きつゝ元山の驛出迎者および新聞元山支局長の案內で朝食後のまだある出帆の時間を驛から市內の一部を觀察しながら第一棧橋大棧橋まで歩りく。棧橋には元山から參加した團員が一行の來着を待ち受けてゐる、これと合した四十三名の會員は碧空の一角から投げた朝とんの日あしの下で棧橋に待はつてゐる今の探勝船咸北丸と共に一行記念撮影のカメラに納まる

◇

やがて午前八時三十分われ等の咸北丸は錨地にも似た元山港をすべり出し長距離にねむる葡島に永尾を長くのこして一路長箭へと進む（寫眞は元山棧橋から乘り込む會員と咸北丸―永野驛撮影）

關大野球部來城

關西大學野球チームに野球部長岩崎教授に引率され八日朝入城した一行中には羅中出身の小西選手も加はつてゐた（寫眞は本社を訪れた人々）

本町署柔劍道試合

本町署柔劍道試合は八日を以て終了した、高點試合の結果左の諸氏入選した、なほ本社からは各一等に對しそれぞれメダルを贈つた

▲柔道 一等金英吉巡査、二等李九郎巡査、三等後藤巡査
▲劍道 一等[illegible]巡査、二等田中巡査、三等[illegible]巡査

改葬の供養式

京城府では七日午後二時から瑞龍寺の僧侶五名を招き新堂里墓地へ移轉中であつた同墓地より水鐵里墓地へ改葬すべき無緣墓三千五百基のため改葬供養式を擧げた

溺死體發見

八日午後一時頃元町四丁目發電所下漢江右岸に死後三四日を經過した溺死體が漂着して居るのを通行人が發見龍山署に屆け出た取調の結果右は府內清涼洞三百番地李洪植(二六)といひ生活難を悲觀して厭世自殺を圖つたものらしい

今度は朝鮮 人旅館へ

邦人の旅館の警戒を遂げた[illegible]務局では更に朝鮮人側の旅館にも手をおよぼすべく九日午前九時から朝鮮人旅館組合の幹部、協贊會、京畿道保安課長、協贊會の幹部の協議を開き協議會を開催することになつてゐるなほ朝鮮人旅館の收容人數は一萬五千人と註されてゐる

朝博案內人

七月卅一日を以て締切つた京城協贊會の朝博案內人は志願者二百五十餘名の內より八、九、十の三日間同會に於て夫々人選の上七十名を決定來る十四日から講習會を開くことになつた、講師は協贊會事務局員これにあたる筈

會場を見學

宣傳デーに

京城協贊會では旣報の通り來る十二日の朝博宣傳デーを期し午前九時から十一時までの間に場內の設備狀況を周知紹介の爲九日それぞれ案內狀を發送した、當日の來場者には慶會樓を休憩所とし同會說明員が場內の上下事の進行狀況その他につき詳細說明のはず

虎疫檢查の 準備成る

豫防注射は行はぬ

上海を虎疫流行指定地とし上海航路に來たる十一日から檢疫を行ふこととなつたがこれに要する經費五萬余圓は豫備金より支出し今後更に徹底的施設を必要とする場合は更に追加支出さるべき豫定である、なほ現在の所豫防注射などは施行せぬことになつてゐるが若しこれを行ふ場合は準備されてゐる五萬人分を配布しこれが研究は醫生試驗室でドシドシ製造し虎疫流行に備へる十分の手ずが整へられてゐる

飛び込んで 押し流される

漢江の水泳場で 水泳中に行方不明

八日午前十一時頃漢江水浴場飛込臺から飛びこみ一時浮きあがつたが直に下に押流され水中に姿を消した鮮人があるのを監視人金萬石が發見捜査の結果約一時間後に死體を發見したが、身元判明せず目下調査中

納涼大賣し 牛かく お一人二反づゝ 半額品は毎日五百反限り 十日より十五日まで ちやうじや 京城本町

安心して使へる腕時計 シール ルージ

神經衰弱に 滋養と強壯 無臭ニンニクエキス 肺炎肋膜 諸病に 鰻油 ニンニク及鰻油使用の方はお尋ね下さい 京城府苑南洞一九五 井上又七

呼吸器病專門 一般內科病 呼吸器疾科 レントゲン科 紫外光線科 人工氣胸科 山陽線虹ケ濱 虹ケ濱病院 醫學博士 正田政人 京都醫學士 大利政忠 胸部疾患肺結核人工氣胸治療

ラジオにベルに灯火用に コンゴウ乾電池 京城三坂通 京城電機學校附屬化學研究所製 販賣部 電話龍山218番 市內有名電機ラジオ店に有り

警告 帝國文藝クラブ 男女愚推不問 他に類例なき安全確實な收入 自宅執務有給 用紙かざる最大の賞金と趣味とを備へた大衆的にて修學好機關たるクラブ執筆界へ一刻も間斷なく働きたい御方は自宅へ申込（二錢切手） 大阪市港區波除町藝通四丁目

金牌受領 本舗大阪西區靭中通一 三宅 本格香油 髮素長うる事

浮塵子（蟬虫、降虫、雲蛾）ノ驅除ニ絶對的 他品ノ追從ヲ許サザル本品ノ使用ヲ忘ル勿レ 殺虫大王天下一品 專賣特許 健稻油 京城府御成町三十四番地 製造發賣元 合資會社 朝鮮礦油商會 電話本局三八八番

警告 登錄商標 六一〇バスハップ 登錄商標 ペップス 右有標者 武藤社藥品部 ペップスは小生の登錄商標に有之候 從而ペップは類似商標取扱中止相成度此段急告仕候

あせぼたゞれ 一浴で治る 血壓の高き方は直ちに試みられよ 賜閑院宮殿下御用命 愛知醫科大學御用品 說明書請求せられよ 豫防に治療に 動脈硬化 痔疾 絶對無鉛にして而も殺菌劑 老衰に惱む人に 精浴 六一〇バスハップ 大3.50 中2.30 小1.00 登錄商標 專賣特許 大百貨店及一流の藥店に有り 發賣元 名古屋 武藤鉦合名會社藥品部 特約募集 全國に模範浴場あり 大特約店京城、釜山、宮城商會

便利…高尚…安全 特許 すぐ焚付く、煙も燃える燃料も掃除も半年に一回、二燈の薪所に設ける ◇使用者は皆不思議だと云ふ ◇三十八圓以上…各種 說明書送る 發賣元 釜山府大廳町通 小林商會 小林虎一 電話長百十四番

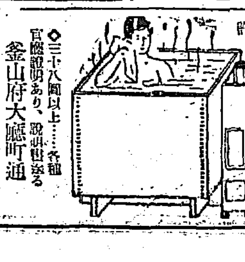

つめたい滋養飲料 カルピス

父隆稻事豫而病氣療養中ノ處藥石効ナク八日午前一時遂ニ死去仕候間此段御通知申上候 追而葬儀ハ十一日午前十一時永原郡合室面[illegible]相營可申候 昭和四年八月八日 男 岩本文 同 善明 同 ツ重 松下カ 荻野方 猪俣[illegible] 親戚 總代

御大典に奉仕した 宮内省の天才樂師
それに杉山長谷夫氏を加へた 堂々たるメムバー

ハイドン・クワルテツト・メンバー

芝祐孟氏

氏は宮内省雅樂部出身で現在は樂部の教官である。初めドウブラウイッチ氏に就きヴァイオリンを學び同樂部の雅樂雅氏と共に樂部第一ヴァイオリンの首席を占め、その重職をなすに至つたこれは實に氏が十歳にも滿たない若年の頃である。以てその天才的の閃きが現はれるであらう尤も家系は代々宮中伶人を以てその職とし嚴父は長らく樂長を勤めてゐたからさうした血が自然に流れてゐるのである。猶器樂畏ずべて可ならざるはなくその非凡の技術は天下周知の事實である。明治四十五年杉山氏並に目下滿洲の林剛嚴氏等と共にハイドウン・カルテットを創立し爾來今日に至つたものである。氏は別に雅樂部員として篳篥、朗咏、舞樂、にも秀いでフリユートにも堪能なものである昨秋御大典の折は太平樂を舞ふ光榮を荷ひ御大典儀に終始奉仕をした。樂部の他に國立高等音樂學院教授としてそのヴァイオリン教授に熱して居る。

安部季嚴氏

多忠亮氏亜能の係その第二ヴァイオリンを代理する安部季嚴氏は同じく宮内省樂部の出身で先年逝いたハイドウン・カルテット部員の多忠亮氏等に同級の俊才でヴァイオリンはドウブラウイッチ氏に學んだのである。目下樂部では第一ヴァイオリンとホルンを兼ねて受持つてゐる。御大典の時は芝、多、兩氏等と共に光榮ある典儀に奉仕した事は同様である。

杉山長谷夫氏

ヴァイオリニストとして作曲家としての同氏の名はあまりに有名過ぎる。氏は常に磊落洒淡俠氣に富み且茶氣滿々として奇行逸話の數々は、世間周知の事であるが一度提琴を手にするや平素の態度を豹變し嚴格眞摯そのもので藝術に對しその演奏に際してはあく迄も正確なる技巧と熱情的且つ纖細なる表現とを以てその平素を知る人をして一驚せしめる。上野で安藤幸子、アウグスト・ユンケル兩教授に就て學び大正二年卒業後直ちに提琴教授を主とする諸々會を起し自らその教授に盡粹し幾多の優秀なる門下生を輩出せしめ漸く器樂家としての名を認めらるる様になつた。それより先明治四十五年五月には前述の盤樂部の室内樂たるハイドウン・クワルテットを創立主宰し、爾來幾星霜苦心努力研鑽の結果今や本邦室樂團中に異彩あるものとなしその權威と古き歴史とを誇ふに至らしめた。カルテットではヴィオラを受持つがあの比較的短かい指で力強い音を出すはむしろ奇蹟でヴィオラ奏者として氏の右に出づるものなく斯界の第一人者である。上野のオーケストラのヴィオラも氏によつてリードされてゐる。

此間邦樂界でヴァグネル・ソサイエテイーを初め私立學校音樂部日本齒科醫學校音樂部、法政大學音樂部等を教導して夙にその功績を擧げ目下は東京音樂學校と陸軍戸山學校軍樂隊の囑託を受けて合奏に提琴教授に力を注いでゐる。氏は又一方に於て作曲の研究を試みその提琴曲、小唄曲、童謡曲等を發表する事多數により一般の好評を博してゐる。かのヴァイオリン曲の『若き日の思ひ出』は世界に誇る名曲とされその美しき旋律には何人も陶醉せずにゐられぬ。小唄曲としては『出船』『花嫁人形』最も有名でその流行は遠く海外に迄及んでゐる。

多基永氏

氏も宮内省樂部でチエロの教官をしてゐる。初めヴァイオリンをドウブラウイッチ氏に學んだがその手がチエロ奏者に適する處からチエロ研究の爲上野の東京音樂學校に入りウエルクマイスター氏の薫育を受けて愈々その天分を發揮した。明治四十五年上野を出てからは直ちに宮内省樂部のチエロ教授となり目下は武藏野音樂學校のチエロ教授も兼ねてゐる。氏は林剛嚴氏の後を繼いでハイドウンカルテット部員となつたもので從つて創立者に次いでの古参の功勞者である。多家一統は伶人としての家系殊に古く由緒正しいもので昨秋御大典の諸儀に奉仕したるは芝氏、安部氏等と同様である。從つて又篳篥、朗咏、クラリネット等にも堪能である。

ハイドン クワルテツト來る

第一ヴァイオリン	宮内省樂師	芝祐孟氏
第二ヴァイオリン	宮内省樂師	安倍季嚴氏
ヴヰオラ	東京音樂學校囑託 陸軍戸山學校教官	杉山長谷夫氏
ヴィオロンチエロ	宮内省樂師	多基永氏

時……八月十七日(土)
所……京城公會堂
入場料　座席指定券 三圓　普通券 二圓　學生券 一圓

本社主催

夏と婦人衛生
吉岡彌生女史談

一般に健康な婦人でも夏分は兎角胃腸に故障の起こりやすいもので殊に朝夕の食物を調理してゐる婦人は從來の習慣上チョイ／＼味見をして胎に間食するために、自然弱りやすい胃腸の機能を益々惡弱されるやうな事があります。まして姙娠中の婦人は食物の嗜好が變つてゐるのでその欲するまゝに無やみに不消化物とか又は有害な物をたべたがりますが、胃腸をわるくした爲に食慾不良に陥り、又は胎兒の發育を妨げ、甚だしきに至つては流産の憂目をみるやうな場合もあります。たとへ酸味の食物或は不消化な食物を欲した處で健康のためにわるいものは注意すべき性勿論ですが、これは或程度まで自分の精神修養一つで食慾を制しうるのであります

斯様に夏期は一般に婦人の新陳代謝がにぶるのですが、殊に月經時の苦しい事は又格別です。この場合最も注意すべきは身體の清潔ですが、然し月經時の事ですから丸湯は出來ません。冷水摩擦とか濕湯でよくぬぐふ位より方法はありません。更に婦人は男子と異り特に複雜なる生殖器を持つて居るのですから、夏期においては殊に生殖器の清潔なる思慮と注意とを拂ふべきで、かくしどころは最も力めて清潔にし、每夜就眠前に洗滌するのも有効なものであります。又夏になると婦人も運動を怠りしますが、婦人は家に居る關係もありませうがとりわけ多い様ですがそれはあまり有効ではありませんそれでなくとも消化機能の弱り易い時ですから充分その事を留意しなければなりません。しかして食後よく／＼ダルイ時、または非常に頭を使つて混沌とした時は、二十分か三十分位精神休養を求める位の程度なら時に取つて有効なものでありますから、睡眠の適不適は其場合の如何を考へなければいけません。平常よく睡眠を欲する婦人とか何となく體の隙鬱に困る様な事の往々ある婦人は力めて運動をする事ですが、しかし日中の炎天に照されながら激烈な運動をしなくとも、洗濯をする事が適宜の運動であります。しかし、しやかんでするとお腹によくありませんから成るべく立つて出來る様にする洗濯は運動として最も適當なものでありますから夏期の婦人運動として第一に勸めます。

以上の事は至つて平易の様でありますが、いざ實行となると容易に出來難いものですが然し男子よりも病におかされやすい婦人の體質はかゝる平易な事にも最も注意すべきであります

夏休みの機會に 研究心を養へ
ニュートンの發見も 簡單な眞理から

夏休みを如何に利用すべきかは最も大切な事です。たゞぼんやり過ごす位無意味な事はありません。彼のニュートンやエヂソンなど、いふ偉い學者や發明家は子供の時分から日常生活に注意深い觀察をしてゐる中、今日考へると實につまらぬ事のやうですが、その中から大なる眞理を見出して色々な研究の結果それを應用したのです

この夏休み中は色々の事を自分から進んで何事も研究して見やうといふ習慣をつけるに都合のよい機會であります。夕涼みの頃火を慕つて飛んで來る昆蟲を採集してそれを一つ／＼分類して標本でも作つて見たらどんなに樂しみか知れません、もし名稱の分らないものは夏休みが明けてから先生に尋ねてみるのです。たゞ無やみ矢たらに捕へる事ばかりに興がのつてその始末をぞんざいに取扱つてはいけません。捕へたなら種類を分け標本として殘しておきます。又アリやトンボ、カヘル等の生物を飼つておきますと毎日見て居る間にそのもの〻習性がよく分ります。そして更に本をひらいて更に研究して見るも非常に面白い興味がひかれませう。その他休み中海川か山等で集めた貝類、海藻、魚類、昆虫、押し葉、鑛石、陶器片、地圖などは皆んな持ち寄りお友達同志見合つて研究した事をそれ／＼語つて見るともよいとです。毎日あたりまへのつまらぬ事と見のがしてゐるもの〻中にも色々面白い事が澤山かくれてゐるのですからそれを自分から進んで探求して見たらどんなにか面白いか知れません。又研究心を養ふ上においても深い意義がある事と思ひます（理學博士岡山桐助氏談）

杵屋佐吉演奏會

作曲家としても、演奏者としても、その天才的閃きをみせて文字通り長唄の權威とされてゐる杵屋佐吉氏は、昨今來城中であるが、その演奏會第一夜は八日午後八時から長谷川町京城公會堂で開かれた。天才に接せんとする長唄同好者は早くからつめかけ頗る盛會であつた（寫眞は曾て『雷』の演奏後駐日佛國大使と握手してゐる佐吉氏）

童話 ドロップ（2） カン・サンホ

ドロップは親達が深い眠りに落ちたのを見てとつてひそ／＼とも一人の小僧にいつた『こんな寒い晩に、働くのはつらいね！君！眠たいだらう？』

僧侶はいつた『僕はもう、眼がくつついてゐるよ、すぐ眠れさうだ！しかしこれを告げづらたいよ親方さんに顔あはせられないからね』

『俺がやるよ！』ドロップは自分の蒲團をもつていつた。『君！俺はない！これは僕がやつてしまふ！今晩から皆やつてしまふ！君の蒲團だけぢや寒いだらう？どうみち僕は寝ないから僕の蒲團と二枚渡つて寝たまへ！』

僧侶は自分の蒲團とドロップの蒲團を持ち出して敷いた。彼は横になるとすぐいびきをかいて寝き穏の國にはいつた。

ドロップは僧侶が自分の意見をきいてくれたのを見て非常に嬉しかつた。自分の蒲團が敷されてゐるのを見るとなほ更氣持ちがよかつた彼はそこでもつと精出して、臼をひいた。彼の手はとても冷たい－なにも持つてゐないやうな感じだつた。ランプの火が戸からはいる風によつてゆら／＼搖いてゐる彼の上に引かれて黑い影がはつきり見えなかつた。彼はそれでも引き、引き、休まなかつた臼を引く度臆でもあるやうに。

夜が明けた、あつけなく明けたのである、ドロップはまだ臼るやつを二つほどやつてゐない。親ちは寝からさめるとまだこの音が臼こえるので見にきた、そこにはドロップだけが働いてゐる、も一人の小僧は蒲團を二枚もかぶつて寝てゐた。親ちは怒つて蒲團をけちらしてなぐりつけやうとした。ドロップはすばやくそれをうけとめた。

『この人は寝ようとしないのを僕が寝るやうにしたのです。親方！この人は惡くないのです』

親ちはそれをきいてもつと／＼怒つた、しかし怒るむきが違ふ。彼はこういふ風に考へた。ドロップの奴は人に惡いことを教へるだけぢやない、自分の蒲團まで貸してやつてその惡いことをすゝめてゐる。『贅澤なまいきな奴だ！』彼はまたこういふ風に考へた。性根が奴のために運ばれた、奴をこらしてやらう！そして彼は大きい網を持つてドロップの頭を擲りつけた『このドロップめ！』

このことでドロップは頭と腰の限を痛められた。ドロップは人のうまさうに食べてゐるのを見てゐなければならなかつた。

ある日、彼はよそへ仕事に行つて歸りみちだつた。あたりが暗くなつてゐる、彼はぼつ／＼あるいて行くうちに足にぶつかるものがあるので取りあげてみた、風呂敷包である。重たかつた。街燈の下に行つてあけてみると袋口がはいつてゐて袋口のなかには銀貨が一杯あつた。

彼は立ちどまつて考へた。『この金は、きら／＼するものが價には形がない、これを家に持つて歸つても三杯の飯と一枚の蒲團に變りはない。飯と蒲團は罪惡ひなく與へられるものだ！しかし親方はこれを非常に喜ぶ。どういふわけだらう？』

觀世流の大家 十、十一日公會堂で開かれる素謡會に出る藤波勝三郎、淺見正藤扇師一行は八日朝入城本社を訪れた

三中井の人氣箱大提供
十日午前九時發賣

京城三中井吳服店では恒例により十日午前九時より當日限り人氣箱を階下棉布部で發賣する事になつてゐるが、同店ではすでにその一部を店頭ウヰンドウに陳列してもはや一般の大人氣を呼んでゐる。人氣箱の内容については個々別々であるが何れも季節向き吳服、帶地、棉布、日用雑貨品等々で先づ何れ同店の人氣箱の名に反せぬやう充分の吟味がされてゐると、なほ十日より五日間夏物大賣出しを大々的に催して夏物全部を一掃する目的で御顧客の需要より紳士洋服部に至るまで全部揃つて赤札特別大安賣を斷行しかつ新發賣品ホームミシンの實演をかねて景品附大賣出しを行ふとの事でさぞ期間中は近來稀に見る大盛況を呈する事であらう。

シネマ カクテル

クララボウのイット味ある演技が聽けるといふことは正にトーキーの有難味に違いない。其處では『底ぬけ騒ぎ』の上映に、松竹座が御座の調子を下げて説明まで加へ、折角のクララの聲を矢釜しくさせたは『トーキーに説明』といふ甚だ黒いエポックを作つた。ところが説明なしで開館した邦樂座では、小美田支配人以下、どう感ずつたか、トーキー出演會話といふ珍らしい會話を行つた結果、矢張り説明をつけることに決定した、どうせ要領よく説明するんだらうから聲の聽へない心配はあるまいが見物苦勞は絶えないものだ

◇

帝キネの東京支社長だつた吉野忠男氏は本社が松竹の經營に移つた日から松竹本社に一室を構へて、氏の所謂日月を忙しさうに送つてゐる、曰く『當分頭を冷やして貰へるいふんで、いや結構なことですわい』

◇

『浴掛小唄』に次いで、『紅座の娘』が次ぎの流用歌になるだらう。日活がこれを映畫化してから、帝キネが次いで製作、東亞も畑血秋氏が原作して近く着手

大正館（十日から）
▲時代劇『武藏棚兵衞』中根龍太郎主演▲『浮草娘旅風俗』筑波雪子主演▲時代劇『怪盜沙彌麿』林長二郎主演

JODK プログラム
八月十日（土曜日）

午前一〇、〇〇 氣象概況、各地天候實況
午前一〇、三〇 料理獻立『貝柱の卵煮』 日用品値段
同一一、〇〇 家庭講座（鮮語）（中止）
正午 時報、ニュース
午後〇、二〇 音樂
ラヂオ學校 國語のおさらへ（鮮語）
午後一時十五分 杵屋佐吉作曲小唄『さみだれ』 土居 山洋
唄 杵屋 萬壽
三味 杵屋佐三郎
同 杵屋佐多枝
同三、四五 ニュース、官廳公示事項
四、三〇 關西大學對遞信軍野球實況中繼放送 說明 上原 誠治
同六、三〇 童話 指導 山口つゆ子
一、親なし島 二、あの町この町 三、からす 四、故鄉の廢家 清島 亮策
同七、一〇 講演、女子教育と日本音樂 藤井徹三郎
同七、五〇 ニュース、官廳公示事項
同八、〇〇 浪花節『成田利生記』 廣甲齋虎若丸
ハーモニカ合奏 京城タンゴハーモニカバンド
一、ラヴイン、アイドルネス 二、蝶々さん 三、フエアー、バルサ 四、リベラの船唄 五、タラソテラ
同九、二五 ラヂオ講談 國本 茂雄
筑前琵琶『常陸丸』 法昌山 本多旭映
同九、五〇 翌日プログラム發表 氣象概況、各地天氣實況 ニュース、官廳公示事項（再放送）時報
同一〇、二〇 伽倻琴散調と並唱 韓 錫基 鼓手 韓 成俊

補血強壯 風味絶佳で 四季好飲料
蔘糖
製造本舖 京城 アサヒ商會
○御家庭で朝夕の一杯 ○故鄉の御土産に ○御見舞其他の御進物用に……きつと お氣に召します
特約店 京城 海市商會 株式會社明治屋商店 三越京城支店 川浪藥局
其他全國到る處の有名食料品店百貨店にあり

スムースパイン
高級 NSK 1製

東京・丸の内 内外食品株式會社
『炎熱襲來 惡疫流行!!』
海に山に御來客に 美味－滋養－絶對安全
三拍子揃つた夏の好適品は？ パインアップル罐詰の代表品
スムースパインに限る!!
製品 金線印（特等品） 商線印（一等品） 黑線印（フローレクン）
大罐（三斤罐）－御徳用

ワシミルク
雷様よりこはい 消化不良
暑さの折から牛乳は衛生的に最も不安でありますー
危険の多い牛乳は恐しい消化不良のもとです
ワシミルクは一年を通じ同じ成分と純良さを有し牛乳より遙かに消化容易な事を御承知ですか？最愛の御子様には此際是非ワシミルクを御與へ下さい

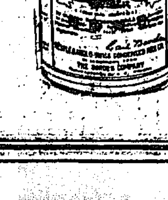
發賣　藥房食料品店に販賣

中元・暑中の御贈答用に
金鶴石鹸
本舖 合資會社 野口外吉商店

最高級品
龍
キッコーマン醬油
野田醬油株式會社 製造出張所
日本一 ほまれ味噌

全 白 銀 金
德力本店京城出張所
電話本局 1572 3939
京城府明治町

朝鮮名物で内地みやげは 風俗せんべい 三越、明治屋、菊軒梅

ウヰスキー へルメス
よき伴侶として ポケツト瓶あり!
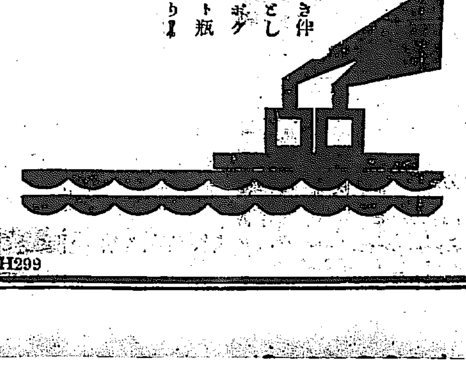

標準時計専門とし クローム腕卷時計 京城本町 村木時計店 電本四七三〇

世界に於ける米に就いて（七）

殖銀調査課　兒玉純一氏譯

以上述べたところは世界における米の生産とその貿易についてであるが以下特に太平洋諸國における米の問題に關し少しく述べる。これ等の國名を左に掲げる

（一）太平洋諸國に於ける米問題　一亞米利加―北米合衆國「ガテマラ」「コスタリカ」「サンザルヴアドル」「パナマ」「ホンジユラス」「ニカラガ」「コロンビヤ」「エクアドル」秘露智利等

二、亞細亞―支那、香港「マカオ」朝鮮、臺灣「フイリピン」日本「ボルネオ」「サラワク」蘭領印度、印度、支那、暹羅、三大津州「ニウギニヤ」「パプア」「クインスランド」「ニユーサウスエールス」「フイヂ」布哇「ガム」濠洲島「マーシヤル」島「サモア」の諸島

アジア諸國における居民は米を主食とするを以て生産および供給に關する問題は甚だ重要であるその一人一日の平均消費量は支那人は三百七十五クラム（約三合三勺）、蘭領印度人は二百七十五クラムの割合である

との點もよく諒解していたゞきその上で頭合を進められることを希望してゐる、從つて歸任してからとて双方を招致して云々などはあり得ない事とだ、十月一日まで頭合が成立せざる場合、小口貨物の集配け直營とする方針に變りはないこれが公のためだと思つてゐる

朝鮮では　擊船はせぬ

朝鮮海運界は米の出廻り激減と季節品の一巡により稍や閑散不況に選ばれてゐるが朝鮮の如きは大部分命令航路の定期船で臨時船は北鮮東京間一隻に過ぎないので多少の積荷あり、内地が繋船續出の今日、朝鮮としては大阪商船その他の内地船が内地において繋船してゐるとすれば從即朝鮮殊に朝鮮としては全く繋船の必要なき狀態である

一館石製糸の挑戰的進出

全鮮に波紋を起す

信州松本市の館石製糸が總督府の方針を無視して、朝鮮進出を企て一部地方民と策應して、國北全鮮に百餘の工場建設に着手するに至つたことは既なる國北一地方の問題たるのみならず總督府の蠶絲獎勵施設の根本方針を否定する問題として今や全鮮の蠶業界に一大波紋を描くに至つた。もと〳〵この館石製糸は前内務の某高官の紹介により朝鮮に進出の希望を本府當局に對して申出でたが本府の今村殖産局長および田中技師等は再三館石の派遣と本府の方針を繰返して說明し、時期を待つやうに勸誘するところがあつたが、館石製糸側では全然この本府の方針および朝鮮の事情を顧入れず、全く獨斷的に出でたものである。かくて同製糸側ではすでに敷地を買收し工事に着手したから十月中には操業を開始する豫想であるが同工場は繰糸百釜で操業をはじめ三百釜まで擴張する計畫と稱し、更に鮮内においてこの程度の製糸工場を三四ケ所建設すると放言してゐる

は共同販賣制度を破壞してから、ねばならぬこととなり本府の施設は根本から覆さるゝ譯である。しかも、館石製糸側が放言してゐるところによれば

朝鮮の制度　を全く根本から變へて、内地同樣に自由販賣とせよと主張してゐるが、朝鮮の現狀としては絕對に不可能な問題とされてゐる、若しかくの如き狀態におくならば鮮內の繭は惡化の投民の損失は勿論、交通利便な地方の一部は利することがあるかも知れぬが現地交通不便な地方の繭は全く受取るものがないといふ事態を生じ全鮮的に見れば蠶業獎勵

各都市の郵貯

鮮内各府郡所在地に於ける郵便貯金の現在高を比較すると、其の總數に於ては京城の三百六十九萬四千圓を筆頭に、釜山の百五十三萬六千圓これに次ぎ、平壤、大邱、木浦、仁川、元山、馬山、淸津、群山、新義州、鎭南浦と云ふ順位となつてゐるが人口一人當貯金高を比較して見ると木浦の一人當二十圓が一頭地を拔き、次は釜山の十三圓六十錢、京城は十一圓七十錢で三位を占め、仁川、淸津、元山、馬山の順となつて、鎭南浦は總額に於ても一人當に於ても最も少く一人宛六圓五十錢である、詳細左の如し

	貯金總高	人口一人當
京城	[illegible]	[illegible]
釜山	[illegible]	[illegible]
平壤	[illegible]	[illegible]
大邱	[illegible]	[illegible]
木浦	[illegible]	[illegible]
仁川	[illegible]	[illegible]
元山	[illegible]	[illegible]
馬山	[illegible]	[illegible]
淸津	[illegible]	[illegible]
群山	[illegible]	[illegible]
新義州	[illegible]	[illegible]
鎭南浦	[illegible]	[illegible]

一、從來の方針をあくまで執つて邁進するか

一、根本的にすべての施設を撤去して全部を解放して自由に放任するか

の二途のうち一途を選ばねばならぬ立場に立つてゐる、しかし從來の方針が誤つてゐるとすればともかく、最も

適當と見られて　ゐた施設を一小製糸の進出によりて撤去するやうな醜態に出ることはあるまいと見られてゐる。從つてまづ差あたり、共同販賣による繭を絕對に同製糸に供給せぬことは勿論であらう、なほ、當局としては從來朝鮮内の營業者に對して本府の方針に純士的の申し合せで蠶種業者が出て來るとすれば從來の如く微温的な依命通牒の如きでは効力がなく是非共今後の法の力によつて彈壓する必要を生ずる譯で

法に立脚して　蠶種共に製糸工場を許可主義とする以外に根本的解決の途があるまいとされてゐる

紐育聯邦銀　再割利上

一分上げの六分

（ニユーヨーク電報）紐育聯邦銀行局再割引率は五分を九日より六分に引上げ實施の筈

蠶糸業を混亂に導く

館石の行動

この本府の意向を無視した館石製糸の態度は全く朝鮮において本府が執り來つた根本方針を明かに否定して挑戰的に出た行動にほかならない本府は蠶繭販賣に對する知識の幼稚な鮮内農家の利益を擁護するために繭に對しては共同販賣の制度をとり最近において

鮮内の蠶糸業　を通じて健全なる發達をはかる意味において或る程度まで製糸に對する原料を保護し繭價の圓滑をはかるために共同販賣に出廻る繭に對して特約制度を採用し、相當の成績をあげてゐる。しかるに最近鮮内において製糸工場が林立せんとする傾向がありこれをこのまゝ放置するときは内地と同樣の無秩序狀態に陷り蠶糸業界を通じて混亂に導くものと認めた際に總督府の依命通牒を以て、殖産局長は各道知事に對して、今後の製糸工場は勿論

既設工場の　擴張といへども當局の諒解なしに斷行することを禁じ、若し違反行爲に出でたる場合には原料供給を一切保證せぬこととして、原繭と製糸能力との調節をはかるに至つたのである。然るに今回の館石製糸の行動はまく本府の執りつゝある根本方針を破壞から破壞しまらんとするものであるから

根本問題は法令の必要

本府の方針如何

以上の館石製糸の行動に對して鮮内蠶糸業者は痛烈なる攻擊の火の手をまげまづ大邱の片倉山十、朝鮮三製糸が當局に對して抗議的の陳情を行つたが更に右は

全鮮的の問題　として、近く製糸業者でもこの不合理をあくまで排斥すべく蹶起する模樣である。なほ本府としては今後いかなる態度をとるかにつき注目されてゐる

上非常な障碍を來すことゝなる譯である。しかも

每年積弊に　苦しんでゐる內地ではかへつて朝鮮の制度を非常な進歩的なものとして羨望せる程であつて、館石製糸の行動は全く蠶糸業を混亂に導く反逆的行動とされるに至つた

中小商工業　發展策協議

役員會の提案

京城商工會議所と京城商工聯合會では九日午後五時から聯合役員會を開き中小商工業者救濟策につき協議の上會議所に提案するがその提案は大體左の如くである

一、金融調査、中小商工業者の融通を受ける資金は現在内地から日歩二錢を割つて居るのに京城は二錢八厘から三錢一、二厘で非常に高く中小商工業者は立つて行けない從來之等のことは問題にはなつて居るがまだ具體化しないが之れを研究調査して具體化し銀行側の考慮を願ふこと

二、交通設備、京城を中心とした交通の設備即ち一例を言へば京仁間の交通機關の改善、京仁間の電化問題等

三、家庭工業の獎勵、今日迄相當調査研究され問題にもなつたが直ちに忘れられて今日では殆んどロにするものがない故に之れに實現する方法を考究して獎勵すること

鐵道局の運合態度

終始變らぬ

大村鐵道局長談

今朝歸城した大村鐵道局長は豫算及び運合問題について左の如く語つた

實行豫算　緊縮については朝鮮の特殊事情を說明して結局三百萬圓の繰延べをみることになつたが、來年度以降は一般會計繰入中止、特別會計經費中減と閣議で決定したので、これが正式に決定すると鐵道網十二ケ年計畫に勿論私設の新線延長も補助增額不可能のため豫定期がが延びることになる譯である

今度の緊縮　に當つては政府としては是非の緊縮をやつて貰いたいと言ふ樣な譯で、自分としては必要な額だけの說明をしたに過ぎぬ

運合問題　は東京における兩社の交渉が結局打切りとなりし所は公の機關であり、その機關が運合の斡旋をする場合には實理を一貫して居らぬ、鐵道局の援助方針は最初から之には限度があり、此の限度は運送業者にもよく諒解してゐる筈である國運にしろ通運にしろ相手方を除外して一方は一千二百台を糾合し他方は同盟を中心として相拮抗して行かふといふ是ないことである、そこで私は東京で双方の首腦者にお合ひした時に大阪商船から合同の必要を說き

感情問題　に因はれることのないやうに注意したまでゝ、鐵道局の方針は一貫して變らぬ

古くなった產業組合令

本府で改正か

大正十五年一月制令第二號を以て施行された産業組合令は、その後一度も改正されることなく今日に至つたが、殊に右組合事項は從來比較的……を感じつゝもそのまゝ今日に至つた

米國ブローカー資金取扱高

五十九億六千萬

【ワシントン四日發電】七月中ブローカーの資金取扱高は五十九億六千萬弗で、六月に比し六千萬弗の增加であると、聯邦準備局總裁より發表された。

なつており、金融組合又は運送組合理事が官選であるのに對して取扱ひ上の不便はもとより監督監督上、不都合が多いので總督府では目下これが改正案を立案中である

京城通關貿易

七月中京城稅關支署取扱に係る對外輸出入の貿易額並一月以降累計及其の前年との比較左の如し（單位千圓△減）

	七月中	一月以降累計	比前年增減
輸出價額	[illegible]	[illegible]	[illegible]
輸入價額	[illegible]	[illegible]	[illegible]
計	[illegible]	[illegible]	[illegible]

即ち輸出中主なるものは細辛、自轉車及同部品で輸入は米、粟、麥、黍、豆類、胡麻子、甘草、綿織物、支那麻布、毛織物、アルミニウム器、自動車部分品絹衣被等……

價格逐一月以降累計及其の前年との比較は次の如し（單位千圓）

品名	七月中	一月以降累計	比前年增減
砂糖	[illegible]	[illegible]	[illegible]
酒類	[illegible]	[illegible]	[illegible]
織物全	[illegible]	[illegible]	[illegible]
計	[illegible]	[illegible]	[illegible]

鮮銀狀況（八日）　單位千圓

		比前日增減
貸付高	[illegible]	△[illegible]
正貨準備	[illegible]	△[illegible]
保證準備	[illegible]	△[illegible]

日銀狀況（八日）

發行高	[illegible]	減 [illegible]
正貨準備	[illegible]	
限外發行	[illegible]	減 [illegible]
貸出高	[illegible]	減 [illegible]

東京コール（九日）

翌日物	七厘	乃至一錢一厘
無條件	七厘	乃至一錢一厘
普通	七厘五毛	乃至一錢一厘

鮮銀爲替建値（九日）

倫敦向	一志十一片十六分三
紐育向	四十六弗八分七
上海向	八十兩八分七

海外經濟電報

倫敦銀塊	二十四片一六分三
紐育銀塊	五十二仙四分一
英米爲替	四弗八五仙一六分三
對米爲替	四十七弗丁
米	一圓七十錢安
印	五錢高
スチール株	二百二十九弗八分七
アナコンダ株	百二十一弗丁

落穗

▲本年は昨年に比べると端境期の出現が早いらしく▲各地共在米は激減してゐるが▲なかんづく東拓あたりの手持米は殆と消化されてゐる有樣で▲今東拓と不二興業の兩大關の手持米を推定すると▲東拓約一萬石不二興業二萬石だとの見當▲これぢやもう內地移出も大したことは見込めまい▲當業者も君しきりに中小鮮商の擡頭について頭をひねつてゐるが▲何といつても工業の心臟を以て任じてゐる銀行屋さんが▲もすこし蠶業人のはたらき安いやうに▲もし死にかゝつてゐるならお醫者さん代りとなつて生き返るやうにして貰はなくちやと第一聲を上げる▲そしてその次には聲をおとして蠶業人自體が少しはつとめる必要がある▲つまり蠶業人自體の內に向つて努力ですネ……と▲これに對してそこだ、その調子だ……と或る人がいつてゐた

株式（九日）

京取短期

銘柄	寄付	大引	高値	安値
取 前	[illegible]	[illegible]	[illegible]	[illegible]
取 後	[illegible]	[illegible]	[illegible]	[illegible]
京取新 前	[illegible]	[illegible]	[illegible]	[illegible]
京取新 後	[illegible]	[illegible]	[illegible]	[illegible]
鐘紡新 前	[illegible]	[illegible]	[illegible]	[illegible]
鐘紡新 後	[illegible]	[illegible]	[illegible]	[illegible]
大新 前	[illegible]	[illegible]	[illegible]	[illegible]
大新 後	[illegible]	[illegible]	[illegible]	[illegible]
安取 前	[illegible]	[illegible]	[illegible]	[illegible]
安取 後	[illegible]	[illegible]	[illegible]	[illegible]
東新 前	[illegible]	[illegible]	[illegible]	[illegible]
東新 後	[illegible]	[illegible]	[illegible]	[illegible]

算定と日歩

	算定	日歩	代引
取	[illegible]	[illegible]	[illegible]
新	[illegible]	[illegible]	[illegible]
取	[illegible]	[illegible]	[illegible]
新	[illegible]	[illegible]	[illegible]
新	[illegible]	[illegible]	[illegible]
新	[illegible]	[illegible]	[illegible]
新	[illegible]	[illegible]	[illegible]
新	[illegible]	[illegible]	[illegible]
三新	[illegible]	[illegible]	[illegible]

京仁取・同大・安・鐘・東・電

東株短期市場

	前日	本日
安東株式	[illegible]	[illegible]
出來	[illegible]	[illegible]

大株短期

銘柄	寄付	大引	高値	安値
大新 前	[illegible]	[illegible]	[illegible]	[illegible]
大新 後	[illegible]	[illegible]	[illegible]	[illegible]
鐘新 前	[illegible]	[illegible]	[illegible]	[illegible]
鐘新 後	[illegible]	[illegible]	[illegible]	[illegible]
日魯 前	[illegible]	[illegible]	[illegible]	[illegible]
日魯 後	[illegible]	[illegible]	[illegible]	[illegible]
東新 前	[illegible]	[illegible]	[illegible]	[illegible]
東新 後	[illegible]	[illegible]	[illegible]	[illegible]
日魯 前	[illegible]	[illegible]	[illegible]	[illegible]
日魯 後	[illegible]	[illegible]	[illegible]	[illegible]

大株長期

銘柄	前寄	前引	後寄	後引
大株	[illegible]	[illegible]	[illegible]	[illegible]
同新	[illegible]	[illegible]	[illegible]	[illegible]
日產	[illegible]	[illegible]	[illegible]	[illegible]
同新	[illegible]	[illegible]	[illegible]	[illegible]
郵船	[illegible]	[illegible]	[illegible]	[illegible]
同新	[illegible]	[illegible]	[illegible]	[illegible]
鐘紡	[illegible]	[illegible]	[illegible]	[illegible]
同新	[illegible]	[illegible]	[illegible]	[illegible]
日糖	[illegible]	[illegible]	[illegible]	[illegible]

短期建玉表

	賣方	買方	總建玉數
取	[illegible]	[illegible]	[illegible]
新	[illegible]	[illegible]	[illegible]
新	[illegible]	[illegible]	[illegible]
新	[illegible]	[illegible]	[illegible]
東	[illegible]	[illegible]	[illegible]

京大東鐘仁安

出來高	短期	長期
本日	[illegible]	[illegible]
累計	[illegible]	[illegible]

買方の陣營

內地に牽かれて

內地の不勢に當所も今朝は氣味が惡かつたが、寄付は大株その他のマバラ買に新規の成行買りであつたのに對し新田は依然買向ひの態度を續け殆んど新田の一人買といふ場面を見せた、相場が此邊は金解禁を大きな傘としてゐるだけ頭を抑へられてゐる姿にあり、結局分散しそうで依然保合を續けてゐるが現物の浮動株が影を潜めてゐるのに乘じ買方は案外腰を据へて買進みの態度を持續してゐる、シカモ買方の陣營は新田を筆頭に新進の色彩、立山等を割合に手揃ひの觀があるが、これ等買方の建玉中その

株式　再勢睨いはく、足取りは少、七八日頃から分岐したければこの相場まだ綻れ難し、とかしそら來たと思ふべからず▲折角今朝寄付に一寸方放れた、まだ金解禁を傘にこそ彼て▲東新の通り日歩高く、買方が賣方を猛然と壓迫して▲今朝の相場は高い、けるといふ有樣▲無はどうやら逃ちや▲限月が延長されても一向長期には……▲相場の通り限は百日の認濟しい、崩して行く形

▲相場はそれを皮肉に觀ずるのだから賣方としても一寸小節を試みざるを得ない▲尤も賣方としては七圓所に掛つた切りピクともしないのだから▲あわてゝ賣る筋もないが▲各地の延が一場高を渡し殊に期米は近頃ピンとついてゐる所を見るとどうやらない物は高いといふ鐵則をたどりそうな氣もする▲何にしてもこゝまで現物がカスレてくると期米はダイヤモンドになりやすいから、賣方も油斷は出來ない

下放れてアト保合

株式

前場　八日後場小波瀾を見せ案外小堅かつた模先、今朝は當地高相場前に內地の下放れを移して當所も東新初白二圓十錢と昨後場引けに比し一圓六十錢安に寄付いた、併し新田初め小口の買支えに內地の保合風情と相まつてヨク下支え、アト保合ひに推移して結局二圓七十錢と一圓安に終つたが、場は東新一本の圓內のみで活氣を缺いでゐた

無氣力で閑散

後場　前場保合に終つたアトを受け後場は東新二圓三十錢と氣鈍く始まつたが、此邊商もなくげず引際小戻して二圓七十錢と前場止と同事に引けた、一方京取は十八圓八十錢付き風情のまゝであつたが、その他は出來ず、頗る閑散の局面であつた

未だ小競合ひ

昨八日後場內地か小腰の足取りを見せ東京における短期東新の如き五錢にまでのし上げたのは實安交渉の鼠行き險惡を買つたと思はれる外材料らしいものがないが金解禁を傘に被てゐるだけは四圓八十錢と買續かず不良の氣味を示した、かくて今朝は爲替の良好さりとて安値には小稍隙つてゐた、綿糸の不勢に抑へられて了つたが、る軟派の利喰買物で下支へ買方は大盤が安値の取組なので大連筋そうともせめたため相場としては依然下放れたまゝアト保合に終つて仕舞つたのである、併し漸次相場の足が小さくなつて來たので此ハナぽつく分岐の徴候を示しての米たと云ふ觀測を下してゐる向もあるが大勢としては何れに動いても未だ大したことは期待出來ぬとの觀測が有力視されてゐるだけ、只來客筋は依然見送りの氣分で、只地場の小競合に小波瀾を演じる模樣であつた

年內の解禁說

實現性に乏しい

ニユーヨークの對日爲替は四十七ドル丁以上と强調を報じ、爲替市場は依然强調を持續してゐるが、翁かる金解禁問題も益々その實現性を强めて來たとしても解禁は案外早くかとさへ見る向現はれ、一層買方の警戒をそゝつてゐるやうである或は年內に斷行されるのではないか、併し、年內における解禁斷行說は株市場としても強手高要であるとも

に關しては、タトへ爲替相場が此調子で確進するとしても解禁され得ることはあるまいとの觀測の方が觀者も當然と見られてゐる、何となれば、十月にでもなれば年末接近による金融界の硬調を見るは必定である所へ、此まゝ爲替が回復してもそれは唯に人氣の作用に過ぎず、これを以て我國力の回復から引いては解禁による財界動搖の打擊に十分堪え得るとは見えない以上、愼重を持する政府が徒らに年內に解禁を斷行するやうなことはあるまい、といふのである、併し解禁の可能性が益々濃くなつて來

の大部分は內地へ強要いでゐるらしいので相場が多少の波瀾を惹いても顔る落着きの氣配であつた

商內やゝ彈む

今九日前場は、下放れて寄付きアとつゝあることは確なので、證券市場としてはこれが頭を抑え、その間に解禁の相場も出盡し愈々解禁の場合には案外大したこともなくて濟むのではないかと觀測された

株式現物專門

京城明治町二丁目　大原現物店　電話本局一八九三番

株式現物專門　京城明治町二丁目　大原現物店　電話本局一八九三番

期米

仁川（九日）

	當限	中限	先限
前場（一）	[illegible]	[illegible]	[illegible]
（二）	[illegible]	[illegible]	[illegible]
（三）	[illegible]	[illegible]	[illegible]
（四）	[illegible]	[illegible]	[illegible]
（五）	[illegible]	[illegible]	[illegible]
（六）	[illegible]	[illegible]	[illegible]
（七）	[illegible]	[illegible]	[illegible]
（八）	[illegible]	[illegible]	[illegible]
（九）	[illegible]	[illegible]	[illegible]
（十）	[illegible]	[illegible]	[illegible]
後場（一）	[illegible]	[illegible]	[illegible]
（二）	[illegible]	[illegible]	[illegible]
（三）	[illegible]	[illegible]	[illegible]
（四）	[illegible]	[illegible]	[illegible]
（五）	[illegible]	[illegible]	[illegible]
（六）	[illegible]	[illegible]	[illegible]
（七）	[illegible]	[illegible]	[illegible]

出來高	賣買	前日	累計
出來高	[illegible]	[illegible]	[illegible]

東京現株

銘柄			銘柄	
東株	[illegible]		滿鐵	[illegible]
新	[illegible]		新	[illegible]
鐘新	[illegible]		同新	[illegible]
鐘新	[illegible]		東拓	[illegible]
東拓新	[illegible]		富士紡新	[illegible]
殖取	[illegible]		日石	[illegible]
			滿毛	[illegible]

期米

期米　夜に入ると雨が降つて空は立派な天氣になる、實にあつらへ向きの好順氣であるが、相場はそれを皮肉に觀ずるのだから買方としても一寸小節を試みざるを得ない

延高て堅調

期米

前場　阪地の依然頭重き商狀に今朝は中限二十五圓八十九錢先限二十三圓三十四錢と前日の止値より二十三圓三十錢の强保に寄付いたが阪地の伸悩みに附轉地方の延高に依る買物入り込み二節は三十六錢から四節は五十錢から前場を終つた

後場　前場延高を入れて以來に吹き上げ、京城筋の戾り賣りと更に更に四十錢臺に保合ひ引際回延向に京阪地の延高に依る買物入り込み五十一錢と引返して前場……

依然底堅い

後場　前場延高を入れて以來硬調を呈した模先、後場は先物二十三圓六十七錢と前場止から十六錢高に寄付き四節五十五錢と垂れたが、アト六十一錢と下盛り結局底堅い風情であつた

相方の言分

今や當中に對する賣方の蠶頭業幾も場は八方に手當米の蒐集中であり一方買方は正米高と現物の品薄を背景にふくまで强硬なる態度を固守して居る、從つて是れが結局何れの勝負に歸するかけ一入市場の注目を惹ける所なるが、今市場の賣方側　は金融の逼迫と新穀の出廻りが眼と鼻の間に切迫せる九月限の受米は何人も云ふべくして行ひ難き問題であるから結局は

今日の手口

左の如し

東新	賣方大林一〇〇　金龍六〇　成清五〇　立山三〇▲買方新田一二〇　令秀五〇　正鳴五〇　京證五〇

が、相場が多少戾るとすれば三百四十二百二十枚に對し今朝は三十枚以上の出來高であつた、三十枚以上

各地天氣（九日午前）

東京	晴天	木浦	晴天
大阪	晴天	群山	晴天
神戶	晴天	雄基	晴天
下關	晴天	城津	晴天
福岡	晴天	元山	晴天
龍岩浦	晴天	入邱	晴天
仁川	晴天	釜山	晴天
京城	晴天		

强氣側　では現在賣方が群山で買附けた米の中には仁川の定期に提供の出來ない米も相當ある

買方から投げ退くか、賣方に觸合ひを申込むの外あるまい、其所へ買方の主力は大盤に轉取りが目的であるから受米を敢行すべきかは疑問で賣方の勝利と見て居る向が多いのに反し

京城筋　克く賣る

一時にヨク買進んで來た京城筋は昨日來の降雨以來戾り待ちに賣越んで來る向か多く前日來碍か理筋ヨク賣つたのは主に京城筋の賣物と見られて居り、又今回買店か通筋賣進んだのも京城筋の賣物で、其他西鮮地方からは依然買物が多いに反し南鮮筋は自地の延や正米高から買物を繋ぎ目下の西鮮筋賣りに西鮮買ひで地場としては自己の懐具合で各々異なつては居るが、大體は上げ賛成と云ふ向きである

中限の渡米

釜山からも來る

當中の渡米として群山丸七の石拔三等米を某幾由が買附け既に仁川へ廻し居れ數量は一萬三千叺以上となつたが、同手口は最近釜山で三千五叺の買附けを行ひ、近く仁川へ輸送する事になつて居る模樣である

近く仁川へ到着するものと見られてゐる

群山正米引締る

今朝群山の入電に依ると一時全鮮一の割安にあつた正米も其後八方から買注文が入込み在米も著減を告げたのと品質不良な品は殆んど一掃したので現在の所丸七の三等石拔米が二十八圓以上を唱へ非常に頭を出して來た、從つて問題の群山米も今後は思ふ通り買附けは出來ない狀態であると

大阪期米手振（前場）

賣方磯崎、磯新三川▲買方岡米水野、洞先

正米

京城　㊥三等二十七圓九十錢　四等二十七圓六十錢　地擂玄米上十……

仁川

㊥三等二十七圓六十錢　四等二十七圓九十錢　鎭南……上十七……二十七圓四十錢（二）四等二十六圓九十錢……

大豆

龍山十七圓五十錢……

釜山

大阪保合出乍ら在米薄みに賣物皆無で手持ち筋も安値は惜んで賣らず內地より弗々買注あり正米筋精米筋の買氣旺盛に氣配堅し……

大邱

各地の落付き模樣乍ら天候の快晴炎熱に早魃氣分擡よ高潮に達し在米薄、手持ちの賣惜みに弗々旦惡筋の買物あり氣配幾分强く遂に五十錢方……

群山

愈よ早魃氣分高唱され樂觀を許さずとされ、只今の賣行では當分降雨望み難しと人氣引締り、各地寄らないが品に依り四、五十錢より六十錢方……

鮮內延べ（九日前場）

	角ケ 寄付	大引	高値	安値
◇釜山				
八中	[illegible]	[illegible]	[illegible]	[illegible]
八末	[illegible]	[illegible]	[illegible]	[illegible]
九中	[illegible]	[illegible]	[illegible]	[illegible]
九末	[illegible]	[illegible]	[illegible]	[illegible]
◇大邱				
八中	[illegible]	[illegible]	[illegible]	[illegible]
八末	[illegible]	[illegible]	[illegible]	[illegible]
九中	[illegible]	[illegible]	[illegible]	[illegible]
九末	[illegible]	[illegible]	[illegible]	[illegible]
◇群山				
八中	[illegible]	[illegible]	[illegible]	[illegible]
八末	[illegible]	[illegible]	[illegible]	[illegible]
九中	[illegible]	[illegible]	[illegible]	[illegible]
九末	[illegible]	[illegible]	[illegible]	[illegible]

鮮內延べ（九日後場）

	寄付	大引
●釜山		
中	[illegible]	[illegible]
末	[illegible]	[illegible]
中	[illegible]	[illegible]
末	[illegible]	[illegible]
●大邱		
中	[illegible]	[illegible]
末	[illegible]	[illegible]
中	[illegible]	[illegible]
末	[illegible]	[illegible]
●群山		
中	[illegible]	[illegible]
末	[illegible]	[illegible]
中	[illegible]	[illegible]
末	[illegible]	[illegible]

期米　仁川海岸町　電話二六〇　三五七　㋮　渡瀾取引店

東京現株 / 東京期米

	前場			後場	
◇東京	當限	中限	先限		
寄	[illegible]	[illegible]	[illegible]	[illegible]	[illegible]
中	[illegible]	[illegible]	[illegible]	[illegible]	[illegible]
止め	[illegible]	[illegible]	[illegible]	[illegible]	[illegible]
◇大阪					
寄	[illegible]	[illegible]	[illegible]	[illegible]	[illegible]
中	[illegible]	[illegible]	[illegible]	[illegible]	[illegible]
止め	[illegible]	[illegible]	[illegible]	[illegible]	[illegible]
◇兵庫 先限寄付	[illegible]			[illegible]	
止め	[illegible]			[illegible]	
◇下關 先限寄付	[illegible]			[illegible]	
止め	[illegible]			[illegible]	
◇桑名 先限寄付	[illegible]			[illegible]	
止め	[illegible]			[illegible]	

引アト四十五錢

大阪綿花

	寄付	止め
前場當限	[illegible]	[illegible]
前場先限	[illegible]	[illegible]
後場當限	[illegible]	[illegible]
後場先限	[illegible]	[illegible]

大阪取米輸入

	賣方	買方	取組高
當限	[illegible]	[illegible]	[illegible]
中限	[illegible]	[illegible]	[illegible]
先限	[illegible]	[illegible]	[illegible]

◇大阪棉絲　前場　後場

	寄付	同引	寄付	同引
八月限	[illegible]	[illegible]	[illegible]	[illegible]
九月限	[illegible]	[illegible]	[illegible]	[illegible]
十月限	[illegible]	[illegible]	[illegible]	[illegible]
十一月限	[illegible]	[illegible]	[illegible]	[illegible]
十二月限	[illegible]	[illegible]	[illegible]	[illegible]
一月限	[illegible]	[illegible]	[illegible]	[illegible]
二月限	[illegible]	[illegible]	[illegible]	[illegible]

◇二十五セノチメートル

◇橫濱生絲

	寄付	止め
前場當限	[illegible]	[illegible]
先限	[illegible]	[illegible]
後場當限	[illegible]	[illegible]
先限	[illegible]	[illegible]

◇現物提價等　三百〇圓

◇綿糸　中限

	前日	本日
前寄	[illegible]	[illegible]
大引	[illegible]	[illegible]
後寄	[illegible]	[illegible]
大引	[illegible]	[illegible]

大阪砂糖前後場

	寄付	大引
當限 前	[illegible]	[illegible]
當限 後	[illegible]	[illegible]
先限 前	[illegible]	[illegible]
先限 後	[illegible]	[illegible]

大阪砂糖現物

日糖（S.T.）現物	二十三圓
臺灣中白	[illegible]

市中米標準値

丸キ四等新米	二十七圓六十
白米卸值（叺）	三十二圓五十
仁川一等白米	三十〇圓八〇〇

京城手形交換高（九日）

枚數	[illegible]
金額	[illegible]

マラリア特効丸

有効確實ニシテ實驗ヲ博セル

販賣店各地藥店ニアリ

京城府龍山元町二ノ八八

本舖　Ⓗ　林藥房

荒井のお乳

京城販賣所　電話本局一〇八四番

龍山販賣所　電話龍山七三二一番

維新秘錄　井伊大老（67）

松林伯知演　吉川保正畫

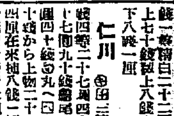

米國の船は相州浦賀に碇泊して測量をしたり、又航海に便するため浦賀から江戶までの海路を調べる、四艘の內一艘は煙を吐き浪を蹴立て、江戶の方を指して進む、イヤこれを浦賀の役人が見て江戶へ乘込まれては人心が動搖するこれを食ひ止めねばならぬと船の通譯中島三郞助は小船にて旗艦に參り三『船中の人々に申す、今蒸汽船一艘江戶の方を指して參るが、あれは何等の用事あつての事か、それを承知いたしたい』と申した所、彼艦にをつた士官が出て參つて

土『該艦の樣子によつては明年又々多くの軍艦を曳いてこれへ參る所存、ついては最も安全なる碇泊所を見つけて置かねばならぬ、それが爲に船を出して浦賀から江戶までの海を測量致す』こう答へた

これは何かしのため浦賀奉行は中島三郞助よりこの事を聞いて驚いたが何とめる事も出來ない、その內に船は戾つて來た、總ての事情が浦賀奉行から江戶に知らされる、江戶中は沸き返る騷ぎ、子供は田舍に逃し土藏などは目塗をいたし町內から夜番を出して警戒するその時の落首に『毛唐人など茶にして上喜撰（蒸汽船）たつた四杯で夜も眠られず』うまいことをいひました、何にしろ大騷ぎ、からなると武具が賣れる、今まで藏に藏つてあつた物まで賣れる武具屋に馬具屋は意外の金を儲けた『武具馬具屋アメリカ樣と密

といひ』などの惡口も出た、蓋府にては何としてよいかと、老中方が額を集めて評議をしたが、阿部伊勢守が前例の意見を伺うたがからするがよろしからうと申す者もない、その時伊勢守が一同これまでこゝ四五十年來我朝へ外國船の五隻五隻と入らせたが御國

際に萬一の事あつては實に國を汚すことは勿論又人心を動搖せしめるであらう、依つてこの際水戶家の御助言もなりわれ〳〵共の相談相手となるは水戶前中納言殿より外にない、彼のお方は外國の事情にも通じ多年海防の事にも心を

盡くされてをらるゝゆゑ、彼の御方の御意見を承はるであらう』と溜間詰井伊掃部頭をはじめ、狀を添へて小石川の上邸に居られた水戶烈公の許に遣りその意見を求められました、翌日齊昭公よりの返答に接し老中一同にてこれを見ると異國船を打拂ふ事はこの場合にも宜しくない、さりながら彼の國の使節の云ふがまゝに國書を受取るもあまりに輕々しく國威を損ずるやうにも存する、それは國使一同にてこの儀について評議を致しながら打拂ひもせず國書を受取りもしないでは、彼の國の武威に恐れしやうにも思はれる、よつてこれは打拂ひもせず國書をも受取らずしてよく論じて退去なさしめて人心の動搖を鎭めこの國の威を立てるが最も肝要であるとの意見で

米國一ケ國を敵として戰ひし所で必ず勝利をうるといふ目的もないそれゆゑ無謀なる事をして米國以外の國々を相手に戰ひをいたす事にはなるまい』と云つた時に牧野備前守が『然らば如何なる策を用ゐてこの焦眉の急を避けまする』阿『その事については自分も心を惱めて居る、早速この事を上聞に入れる』と言ひ、上聞に入れるが將軍家定公も御存じの如く上樣は目下大病にて御政務をも御覽にならぬ、この際かゝることを申上げこれを

を申して退出を命じた所、それを承認いたして直に本國に歸つた然るに今度は從來に例しなき態度なる態度、甚だ憎むべき事であるか、これを拒絕いたしなば彼又一層强硬なる態度に出るであらう

白生地と編みのや

まづパン食！

甚だ暑い日を……まづ健康……

明治町　木村屋

我が民族詩の最高峰!!

最終篇いよく討入り

雪の中に見張りに立つてゐた神崎與五郎が吉良邸の門に入るのを見届けてから突如として快速調を以て事件は展開する。二年間の陣れをきらして待ち焦れてゐた時は來たのだ。なほ悠々閑々として出陣の盃を擧げ羅生門の謡を唄ふ四十六の元祿武士を見よ。日本人のみが所有し得た高貴なる瞬間である。滿日の雪に月の映ゆる寒夜の一番は武士道の生んだ詩である。剣戟の聲を聞け。雪中に銅像の如くつつ立つ内藏助を見よ。また堀部彌兵衛老人の爽たる壯士らの義擧に沈黙の加勢をする快男子天野屋の風格を見よ。松の雪を染めて高張の光を集め、泉岳寺への引揚、幕府の苦悶、切腹前夜の雨。この偉大なる瞬間の涙たちの悲壯なる心の動き、――まここに、これは現代の心を通じて見たる民族の詩である。討入り以後は新聞に發表しなかつた新稿、作者が單行本のために書きおろしたもので、浪人堀田隼人のテロリズムへの轉向、盗蜘蛛の陣十郎のその後についても、諸君は初めて見られるのである。

大佛次郎著 **赤穂浪士**（上卷）百十版突破（中卷）百版突破

大佛次郎著 **ごろつき船**（上卷）四十版突破（下卷）近刊

發行所 東京芝區愛宕下町 電話 **改造社**

赤穂浪士

大佛次郎著

下卷愈々發賣

四六判上製・函入・美装 岩田專太郎 裝幀挿畫 各冊壹圓五拾錢 送料廿四錢

醫學博士 河本禎次郎氏
醫學博士 小玉雅彦氏
醫學博士 松岡榮之助氏
醫學博士 三宅鑛一氏
醫學博士 山中義之氏
推奬

點眼藥と洗眼藥が揃ってこそ 眼病の治療は眞正である

眞正の眼科藥こゝに在り

大學目藥

一瓶毎に 大學洗眼藥添付す

價 二十錢、三十錢、五十錢、壹圓、各藥店に有り

眼病を正しく早く治す爲めには、是非洗眼藥で氣持よく目を洗つてから、點眼藥を用ひる必要があります。これが眼病の眞正な治療法であります。
（論より證據、先づこの要法を實行して御覧なさい）わざく手數を掛けて、必ず洗眼と點眼を實行してゐるではありませんか。
大學目藥は、一例へば、その中に點眼藥も洗眼藥も揃つてゐて、家庭で簡單に理想的の眞正の治療が出來る最も便利な最も經濟な天下第一の眼科藥であります。
而も、そのキヽメは、眼科専門の有名な五醫學博士が口を揃へて推奬して居られる通り根本から目を丈夫にする働きを持つてゐますから、どんな重い眼病も、他の目藥の眞似の出來ぬ完全な治療が行届く結果、驚く程早く手軽に治るのであります。

（効能）トラホーム、はやり目、疲れ目、逆上目、やに目、打撲目、風目、かすみ目、血目、其他眼病一切

目がよくスグ治る 大學洗眼藥

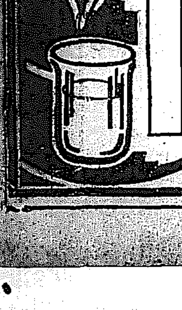

大阪北濱 參天堂株式會社

M·A·N

Airless Jnjection

Diesel Engine

朝鮮金堤鑛山（三菱鑛業會社）据附

MANディゼルエンヂンG6 Vu 70型 Single Acting, Four Cycle 1,000 B.H.P.

日本總代理店

イリス商會

東京丸の内三ノ四有樂館

大阪イリス商會　大阪市東區今橋二ノ一九
小倉出張所　小倉市米町一二二
大連出張所　大連市山縣通二一二

上品で瀟洒なスタイル

新オールヅモビル號

中級價格車のうちで新オールヅモビル號の作動の絶好なことは世已に定評ありですが、夫れ丈けでは此優秀車の全豹を物語るものではありません。素人にも専門家にも一見最も強くアッピールするのは本車の高雅で生粋な素晴しい外觀美であります。其上新オールヅモビル號は新式のカーブレターを取附けた爲めガソリン一ガロンにつき優に十七哩を出します。至急本車の御選定を願上げます。

（オールヅモビル號はゼネラル・モータース金融會社による月賦販賣の便あり）

朝鮮一手販賣店 **京城自動車株式會社** 京城府長谷川町 出張所 釜山府大倉町二丁目

特約販賣店 日本ゼネラル・モータース株式會社 [illegible]

各地一手販賣店 [illegible]

幌型 ¥3,648.00（大阪渡）
セダン型 ¥3,898.00（大阪渡）

日本ゼネラル・モータース株式會社

オールヅモビル號はゼネラル・モータースの製品なり

商業登記公告 全州地方法院

[illegible]

法人登記公告 金良場出張所

[illegible]

法人登記公告 金川出張所

[illegible]

法人登記公告 楊口出張所

[illegible]

商業及法人登記公告 群山支廳

[illegible]

法人登記公告 議政府出張所

[illegible]

商業登記公告 鎭南浦支廳

[illegible]

商業登記公告 平壌地方法院

[illegible]

法人登記公告 平壌地方法院

[illegible]

法人登記公告 順川出張所

[illegible]

各外地の歳出實行豫算發表さる
朝鮮は二億三千六百萬
【大藏省發表】

【東京電話】九日の臨時閣議にて決定したる昭和四年度各特別會計植民地歳出實行豫算左の如し（單位圓）

朝鮮總督府	二三六、四三一、五三九
經常部	一七四、三九五、五〇八
臨時部	六二、〇三六、〇三一
朝鮮鐵道用品資金	一八、三五二、〇一六
朝鮮簡易生命保險	一四二、二五五
台灣總督府	一一八、七二〇、二七九
經常部	八一、五四四、二八四
臨時部	三七、一七五、九九五
台灣官設鐵道用品資金	六、〇〇〇、〇〇〇
關東廳	二三、〇五〇、一〇四
經常部	一六、七五〇、二八六
臨時部	六、二九九、八一八
樺太廳	三一、四四〇、一七八
經常部	一八、七七七、〇九四
臨時部	一二、六六三、〇八四
南洋廳	四、八九六、八八二
經常部	二、七三一、九二二
臨時部	二、一六四、九六〇

一般特別兩會計を通じての歳計純計に總延べ額は一般會計九千百二十五萬六千圓、特別會計五千七百十四萬九千圓計一億四千八百三十九萬五千圓で本年度純歳出總額は一般會計十六億八千萬圓、特別會計十九億七千萬圓計三十六億五千萬圓である

總督府明年度の新規要求出揃ふ
概算七千萬圓見當が五分の一位に切りつめられん

總督府來年度豫算に關する各局部の新規要求は山林部の六月十七日を皮切りに同の七月四日、更に遞信局の七月十六日を殿りに全部提出濟みとなつてをり、いよ〳〵今年度實行豫算決定と共に財務局は査定に着手するはずであるが、恰も各局部が要求總計額中、中央の政策に沿ひつた緊縮の大鉈がふりかざされたことゝて各局部の計畫が僅にちゞみあがつた觀があり、要求額においても例年に比すれば格段の相違を豫想された程である。然るに財務局司計課の手もとに置かれてある各局部の要求額は右豫想を裏切つて各係員の手もとには山積されてある狀態で完全に集計こそ出來あがつてゐないが、大體において七千萬圓見當の新規要求概算が見積られてある、四年度の六千餘萬圓に對比すると一千萬圓餘の要求增となり財務局では各局部の要求態には聊か度膽を拔かれた形である從つて各局部の要求額は草間財務局長の赴任と共に猛烈となるは明かで興味をひくことゝならうが恐らく中央政府の方針決定をまつまでもなく、これ等の大部分は文字通りの大鉈が振はるゝは必定であり四年度實行豫算の緊縮をどうする財政關係を豫想しても其の五分の一程度の一千四百萬圓が認めらるゝにあらずやとみられてゐる

信州旭山々頂より御展望の秩父宮殿下
【寫眞中央は同妃殿下】

金解禁にも相當影響しやう
紐育聯邦銀行金利引上げと日銀當局の觀測

【東京電話】ニューヨーク發正金東京支店着電によればニューヨーク聯邦銀行はその公定步合を五分から六分に引上げた、右につき日銀當局は語る

今回の利上げの理由は投機警戒思想抑壓のためであつて豫て推測せられてゐたところであるが一回に一分と云ふ大幅の引上げは近年稀れなる例であつて一般の意外とするところであらう、而してこれが一般に及ぼす影響についてはドル貨が目下世界を殆んど支配してゐる狀態である關係から極めて重大視されてゐる殊に我國の金解禁の問題との關係に於ては解禁實行後正貨の流出を一層多からしむることゝなるので果して我國がその脅威に耐へ得るかどうかゞ問題の一である、尚亞米利加の金利高は從來我が金解禁斷行に對し難關の一つとなつてゐたもので今回の引上げはそれだけ我が金解禁の時期に相當影響を受けるものとみねばなるまい

三大政策調査會

國際貸借審議會 諮問事項委員附託

【東京電話】國際貸借審議會第一回總會は九日午後一時より首相官邸に開會濱口首相より左の挨拶あり河田幹事長より諮問事項第一項一、本邦國際貸借改善の具體的方策如何を提示しその趣旨および本邦國際貸借の現況につき詳細說明し議事に入り、志村委員より

一、本審議會は金解禁を決行する爲めの準備委員會なるか
一、本會の答申案が出來ねば解禁しないのであるか

との質問ありたるに對し、井上藏相より

金解禁の決行と本審議會とは全く別問題である、金解禁斷行と否とに拘はらず本會は國際貸借の改善に就き銳意審議されたい

との答辯あり會長より井上藏相、俵商相、鄉男以下七特別委員に附託され、互選の結果井上藏相が特別委員長に決定した、次回特別委員會は來たる廿日頃開かれるはず

濱口首相挨拶

歐洲大戰中未曾有の好況を呈した我が財界は大戰後影響も漸く回轉し、貿易は毎年入超を重ね關東大震災後は其の傾向殊に著しく大正八年以降昭和三年までの入超額は朝鮮、臺灣を合せ四十二億餘萬圓となり、一ケ年平均四億二千餘萬圓の巨額を算して居る、貿易外の收入に於ても戰爭中に比し激減し、近年では一億數千萬圓を算するに過ぎないので到底貿易の入超を相殺するに足らないのである。これが爲め戰爭中蓄積したる正貨は漸減し爲替相場は低落し、國內經濟界は萎靡し財界は多年不況に沈淪して居るのであつて、我が經濟界多年の重大懸案たる金解禁問題も今以て解決を告ぐるに至らないのは寔に遺憾に堪へない處である、政府は財界の行詰まれる現狀を打開し經濟界の根本的建直しを圖るが爲め、國際貸借の狀勢を改善する事は其の最も緊要なる根本策であると考へるのである。今や金解禁と言ふ極めて重要なる問題を解決することの急に迫られてゐるのであつて之れを圓滑に實行し且つ將來に亙つて金本位制を完全に維持するが爲めには國際貸借改善の有效適切なる方策を講ずる事が最も必要と信ずるのである

國際勞働會議 代表近く任命

【東京電話】第十三回國際勞働會議は來る十月十日よりジユネーヴに開催されるが、今回は主として船員保護問題が議せらるゝが我代表は左の如く數日中に決定任命さるゝ筈

政府代表
遞信局長 淺野平二
國際勞働局事務所長 吉阪俊藏

使用者代表
日本船主協會專務理事 上谷[illegible]
顧問、日本郵船船舶部航務課長 加田格介
大阪商船船長 九山直次

勞働代表
日本船員組合長 濱田國太郎
顧問、日本海員組合國際部長 米窪滿亮
海員協會主事 鈴木仁一

幣原外相から一般外交報告 九日の臨時閣議

【東京電話】九日の臨時閣議にて幣原外相は一般外交問題につき報告、對獨賠償會議は六日より開始されラインランド撤兵問題の審議順調に進行中である、又露支交渉は露國側の東支鐵道原狀回復を主張のため停頓狀態にあるが日本は嚴正中立且つ何等調停に出でず和平解決を望む旨述べ閣僚の諒解を求めるところあつた

田中總裁動靜

【東京電話】鳩山、久原房之助氏と總裁は政友會の田中政友會總裁は來る廿三日頃歸京のはず

社會政策總會席上 濱口首相の挨拶

【東京電報】社會政策審議會總會における濱口首相の挨拶左の如し

今日の社會の實相を見まするに都市、農村を通じて貧富の隔隔漸く甚しからんとし、勞資の間やゝもすれば相反目するの勢を示し、加ふるに失業の發生、小作爭議の頻發に依々社會各方面における弊端を繁げからしめ、所謂社會問題は日に益々複雜と深刻の度を增すの狀況であります。之を矯正防止して共同生活に改租、協調の精神を涵らし、社會生活に平業安定の基礎を與へて國民全部が相率ひて國運發展の責任を負擔する樣に導く事は我締知下の喫緊事と考へます尤もこの點に關しては從來と雖もその施設全くないと云ふ譯ではありませんが今の時期は一層之を確實にすると共に更に一段の努力を致し社會政策的施設の擴張革新を圖る必要があると認めます

資源調査法 十月一日實施

第五十六議會を通過した資源調査法は軍需工業動員法および軍需調査令と共に施行勅令の發布を待つばかりとなり、いよ〳〵十月一日より施行さるゝ事となつたので、朝鮮も同時に施行さるに關聯すべく拓務省新設總督部長の名をもつて政務總監あて照會ありたるにつき、總督府としては調査の項細目未だ不明であるが一應承知の旨返電を發したので內地と同樣來たる十月一日より施行さるゝことにならう

英國外相主張を固持し 賠償會議前途暗澹
佛國側代表態度强硬

【ヘーグ八日發電】イギリス代表スノーデン外相は昨日の賠償會議財政委員會の會議において

一、ヤング案に依り佛國の取分となつてゐる無條件年賦金大部分の取消
二、スパー會議で協定された賠償百分率の復活
三、物品賠償の廢止

の三要求を強硬に主張し總ての妥協案を拒否したこれは英國勞働黨の總選擧の際に出でたものでこの三要求の前途は全く暗澹となり會議は危機に瀕した、フランス代表ジエロン氏は一、二の要求を正式に拒否した

英外相秘密暴露

【ヘーグ八日發電】本日賠償會議財政委員會秘密會議でイギリス代表スノーデン外相はスパー會議當時佛伊三國代表がロンドンで賠償會議の取りきめを豫想しあざることをまとめたといふ事實を暴露した

日本が米國を知る程 米人は日本を解せぬ
異常の進步に驚いた 極東視察米國記者團

【東京電報】カーネギー國際平和財團主催の下に最近二ヶ月間極東視察を試みた米國新聞記者團一行十七名は視察旅行を終へ歸國に際し彼等の語る所によれば「一行が今回の旅行において得た最大の收穫は日本の進步といふことである。日本が今より六十五年前初めて世界と接觸して以來、如何に長足の進步を遂げたるかは彼等米人にとつて一の驚異であり同時に日本人に對する敬愛の念を彼等に與ふるものである。實に日本を措いて他の何れの國がかくの如き短期間にかくの如き進步發展を見ることが出來よう。現在の日本はよく米國を知る米人は日本に關して漠然たる思想を有するのみ、相互の知識交換が適當に行はれたならば如何ばかり双方の利益かと思はれる、日本は平和を熱愛し友好と文明を有する、殊に日本政界財界の名士はいづれも親米的である、記者團一行の自動車が日本のゐなか街道を過ぎる時、村の人達は路傍にこれを迎へて手をふり萬歲を唱へたが、これを以て日本人は米國に對して單に好感を裝ふものとか、その友情は表面的のものだとかいふことは出來ない、更に日本の財政組織の整備と共に日米實業家の關係は日を追ふて益々緊密となり、日本の實業家にして今日米國との取引を有しないものはなからう。從つて日本の最大顧客とも稱すべき米國との取引關係が益々親密的に行はれることは當然であり、そこに兩國間の恒久的平和が基礎づけられるものと信ぜらる」

公私經濟緊縮委員會設置決定
經費は第二豫備金より支出

【東京電報】政府が高唱する公私經濟緊縮の趣旨を全國的に徹底させるため內務大臣を會長とし內務、大藏、遞信、商工、農林各省より委員を委囑し、公私經濟緊縮委員會を設置することに決しその會議を九日の閣議で決定した、經費十九萬五千圓は第二豫備金より支出することに決定した

順調に航行中
ツエ伯號から無電

【ワシントン八日發電】フリードリッヒスハーフエンに航行中のツエ伯號よりアメリカ海軍無電局に達せる通報によればアメリカ東部標準時午後十一時における同號の位置はニューヨークを東に距る一千五百マイルアゾレス群島西端フローレンス島の西七百マイルの大西洋上にあり時速七十マイル極めて順調に航行中である右距離は同行の際三十三時間餘りを經過したのみである

受益稅條例可決
島氏に絡る新堂里線は 着工と同時に代金請求
【九日の府協議會】

京城府特別受益稅を京城府に設定するための京城府協議會は九日府會議室に開會、會員の一部は缺席のためか、議員の參集すくなく定刻を遲れること四十分に及んで、午後二時四十分開會、出席議員十六名、松井京城府尹議長席について直に肥塚委員長の報告に入る

報告書

京城府特別受益稅條例は本年四月十日十一日の兩日審議したる結果本月三日より八日に至る間慎重審議を遂行したるに別紙の通り一部を修正し其の他は總て原案に同意致候條及報告候也

昭和四年八月九日　委員長　肥塚正太

京城府協議會議長殿

京城府特別受益稅條例

第三條第一項第四號中『排水地域』を『地域は府尹之を定む』に修正す

第五條第四項中『排水地域內に於ける面積に比例し其の賦課額を定む』を『地域內に於ける面積又は長さ若は面積及長さに比例し其の賦課額を定む』に修正す

第八條第一項の次に左の一項を加ふ

前項に依り分納の許可を受けたるものに付ては前條第二項但書の規定は之を適用せず

第十四條第二項の規定に付ては左記の如き修正意見を出でしも少數にて否決され原案の通同意

（確定條例は朝刊三面に記載）委員長報告を本會議に附議したが全員委員で審議せる案とて質問なく、唯問題となつてゐる島德藏氏に絡まる新堂里の道路についての質問に對し

松井府尹　新堂里線は本月下旬頃着工し着工と同時に島氏に土地代金を請求する事になつて居る

と答へて、讀會省略にて受益稅條例を可決確定して午後三時廿分散會した、散會後府尹應接室にて府協議會を開催した

府協議會懇談會 前府尹への給與金附議

府協議會後府協議會の懇談會では末松議員の提案である特別給與金七千圓の件（前府尹に對する件）および、商品陳列館新築について三千圓の補助を要請されてゐる件および水害復舊の件などについて協議した。

貯蓄銀行は營業稅を半減
漁組聯合會は所得稅全免 營業、所得兩稅の改正

九日の臨時閣議で朝鮮所得稅令中改正の件と朝鮮營業稅令中改正の件が決定したが朝鮮所得稅令第十三條に

一、朝鮮總督府の指定する公共團體
一、民法第三十四條の規定に依り設立したる法人金融組合金融組合聯合會、漁業組合、水產組合、重要物產同業組合、商業會議所其の他これに類する法人にして朝鮮總督の指定するもの

は法人たりとも所得稅を課せぬことになつてゐるが漁業組合令の公布と共に漁業組合聯合會が組織されるがこれをも所得稅を課せぬことを前記十三條に追加したものである

朝鮮營業稅令中改正の件は現行法の第五條に銀行業は資本金額の萬分の七、拂込額の萬分の三、積立金および借入金額の萬分の一を加へたものを稅額とすることになつてゐるが七月一日から開業した朝鮮貯蓄銀行に對しては特に右の半額とする旨追加したものである

交涉の前途は悲觀せぬ
第三國の調停も期待しない
王正廷氏語る

【上海九日發電】露支交涉決裂の報をもたらし王正廷氏を訪へば語る

決裂の報告にはまだ接してゐないが正式交涉に至らぬは事實だ併し決して前途は悲觀してゐない支那が和平解決せんとせるに露西亞は自ら求めて交涉を決裂せしめんとしてゐる、また支那は第三國の調停を希望せぬことは以前と變りはない

白系露人を糾合し國境戰線に送る
東北自體の兵を使はず 巧妙に立廻る支那

【ハルビン發】ハバロフスクのラヂオによつて放送されたところによると、支那は東北自體の軍隊を以て對露第一線に送ることを避け帝國主義の寄生虫たる白系露人約一萬を東北軍當局が糾合させこれに若干の武器を與へ國境の第一線に送る計畫である

昭和三年度の本府所得稅調べ
前年度に比して 納稅者增—稅額は却て減少

本府稅務課の調査によつて昭和三年度における所得稅は、納稅義務者一千百六十六人その所得額千九百六十六萬五千九十八圓これに對する稅額百二十九萬九千七百五十四圓でこれを前年度に比すれば納稅者において三百十九人を增加したるも所得金額において百三十一萬六百四十一圓、稅額において五萬二千四百三十五圓を減少した、これは起業は增加したるも各個の收益はかへつて減少したることを意味し、世間が好況にあらざることを說明するものとされてゐる。なほ各道別は左の通り

	所得額	稅額
京畿	九、九四四、〇九八	七九九、八四四
忠北	八二、一九九	四、一八六
忠南	一、〇三六、三〇一	[illegible]
全北	[illegible]	[illegible]
全南	[illegible]	[illegible]
慶北	[illegible]	[illegible]
慶南	[illegible]	[illegible]
黄海	[illegible]	[illegible]
平南	[illegible]	[illegible]
平北	[illegible]	[illegible]
江原	[illegible]	[illegible]
咸南	[illegible]	[illegible]
咸北	[illegible]	[illegible]
計	[illegible]	[illegible]

會

●京城協贊會理事會　では十日午前十時より事務局會議室に定例理事會を開く

●京城商業劍道納會　同校では本月一日より毎日劍道土用稽古を開始して大村校長自ら陣頭に立つて小泉、堀教師外職員生徒百餘名を相手に此の酷熱炎天をものともせず猛烈な練習を行ひ身心の鍛錬に努めてゐるが來る十一日納會試合を行ふはずである

人

◇一瀬武內氏（元京城驛長）永らく病氣にて仁川に靜養中の處九日逝去、十日仁川にて假葬に附し十一日當地にて告別式執行のはず

茶話

▲藤嶽の石塚英藏氏が局長も▲朝鮮から移り住んで四年▲目まぐるしい官界の有爲轉變では▲相當甲羅がはえたといふべきだらう▲このたび內務局長を振當てられて荒い風に面をさらす▲朝鮮の方の內務局長は事務取扱ひとして松村總長がすわつてをり▲新任參與官でもきまつてから正式任命があるのか▲そのへん荒い風は吹かずにむしあついこと限りない▲新任參與官は適當の顏觸で詮衡を進めてゐる▲適任制度は活用せねばならぬ▲從つて活人物を擬すべきだ▲がモウ自薦他薦があつて困るといふものあり▲まさかとおもはれぬでないがそれほどにも世間は榊からぬ樣だ、さぐらうとするもの▲擬すべき活人物といへば大くいはあたりがついて居やうではないか▲來ないときは來ないが來るときはキッと來るものとして▲お膳に手を拱いて待つて居ること▲人事行政は臆病に過ぎて過ぎたといふことはない▲總督に涙へば九月より總督閣下が出現する官制下か參與官閣下が出現するわけだが▲ベンセイシユク〳〵の際ではありあまりさわぐとためにならない▲ちなみにベンセイシユク〳〵とはザイセイキンシユクの誤植（?）だ。

文相伯逮捕さる

【大邱特電】慶北警察部高等課では數日來異常の緊張を示し何事か捜査中だつたが八日慶北淸州郡大家面にある儒林團主魁金昌淑方に潛伏中の文相伯を逮捕九日から取調べを開始した同人は金昌淑と並び稱せらる暴力あり二年前金が上海で逮捕されたとしるや風を食つて逃走したが金が懲役十四年の刑を受け目下服役中と知り同志の身を案じ歸鄕し遂に捕はつたもので今迄斷中止となつてゐる

五大臣天機奉伺

【東京電報】濱口、安達、井上、宇垣、小泉の五大臣は十日午前東京驛發御用邸に天機奉伺のため伺候することゝなつた、なほ濱口首相はその後會に臨ふはず

◇經濟◇

綿布の引合始まる 冬物引あてに

綿布は朝鮮各地の土用あての地方小賣商の仕入れはとくに濟んで閑散狀態を續けて來たがおひ〳〵季節の變りに近づくに從つて冬物の準備を開始する向きもあり、地方小賣との間合がぼつ〳〵はじまりかけた、しかし一般にはまだ實際の需要期までには相當の期間があるだけにめさして目立つ程の繁忙さを見るまでには行つてゐない

◇株式◇ 大株短期引跡

大新　六十四圓四（十錢安）
東新　百十三圓五（卅錢安）
日石　三十八圓五（十錢安）
東新　百〇二圓五（四十錢安）

◇期米◇ 各地期米後場止

▲下關二七、三三 ▲桑名十一番二六、三八 ▲十二番三三 ▲名古屋二六、〇二 ▲金澤三、九三 ▲熊本二七、二九

仁川期米本玉表

大阪最終引跡氣配四十六錢一錢高

當限賣方 ⑰一、五〇〇⑮六〇〇〇 ⑳一〇〇⑲一〇〇⑯四七〇〇
同　買方 ⑰二八〇〇⑱四四〇〇 カネメ五〇〇⑱一、三〇〇
中限賣方 ⑯二、〇〇〇⑮一、六〇〇⑲八〇〇⑳八〇〇⑰一〇、六〇〇カネメ五、六〇〇
同　買方 ⑰七〇〇⑲四九〇〇⑮一五、六〇〇⑲二、〇〇
先限賣方 ⑲三、九〇〇⑮四、九〇〇⑲一、四〇〇⑲一、六〇〇⑳四、九〇〇
同　買方 ⑰二、〇〇〇⑮九、八〇〇⑯二、七〇〇⑳三〇〇カネメ一、九〇〇

仁川穀物出入（九日）

穀物出入

秋米	（貨）	六八一
同	（船）	ナシ
玄米	（叺）	ナシ
白米	（叺）	ナシ
大豆	（叺）	五〇八
穀移出		
白米	（叺）	二一六〇
同二斗入	（袋）	四六二〇
玄米	（叺）	九六六
大豆	（叺）	一九六七

市況

京城鮮魚　京城鮮魚市場はアジサバ等並物の入荷多かつただけ並物は小安かつたが、上物は保合つた、かくて今朝の水揚高二千九十貫三千圓であつた　タイ五〇、チヌダイ三〇サワラ一八小タイ四七クルマエビ一一〇シビ二〇ヒラス二五サバ八アジ八コノシロ二六ヒラメ二七タコ一六スズキ三〇アワビ四二ニベ二四サヨリ二〇上ザツ一入並ザツ五カマボコ二〇イキスズキ四ハイキニベ三〇小エビ四五鰈磨川のアユ一二〇鯛空寺アユ一五〇安過アユ一一〇

綿糸布は安全の態頃　米棉は一千五百五十四萬三千俵と發表され一般豫想り増收を傳へたので一氣に一、七〇万の崩落を告げ三品も更に低落高（四七兆）影響をふへ五圓方急落を演じたが實勢として崩引過ぎの感あり、近く新合相場あらん綿布界は今盛夏閑散期に傾き唐り成行操綿市中現物界は綿糸崩落の皆入氣を迷閉散なるも鉄糖果商會には却つて安全の値頃保合と觀られ目先成行堅調にて深押はないと見られた、九日二十一は二百廿圓丁度を唱へ、其の他は變らず一般に保合狀態

横濱生糸後場

當限 一、三三四
先限 一、三六六

教化總動員

大阪にてカフエー中心の不良徹底的檢擧をやつたところが、不良行者がぼろ〱出て來る。東京で同じことをやつて見たらこれまたぼろ〱不良が上げられた。朝鮮においても、しゆん嚴な取締を行ふたらその結果あるひは何ともいへない。かういふ事實を前にしては社會秩序の強靭その病に悪せると現狀はせずにはをられない。必ずしもカフエーが社會風紀のかく亂者ではないけれども、それを中心として、うつし出される世相は何としても眼瞭的であり強調的であるを否まれぬ。

◇

文部省がこゝに鑑みるところあり教化總動員を行ひ九月上旬から實施に着手するのだといふ。その要目は一、國民精神の作興二、公私經濟緊縮國民貯蓄の奨勵なる由六日の地方長官會議に懇談された。

◇

教化總動員は弊風を匡救するにおいて實によき思ひつきであると疑はない。直接間接を使つた事務部局を動かんだり、さては新聞雜誌の關係者に共用してもらつたりして全國一齊にやるとである。から相當效果はあるだらうとおもはれる。尤もこれは程度のことで小橋文相としては最初の試みかも知れぬけれども、國民の方から申せば程度同じやうな手口にしてはつとしないことはたしかである。のみならず教化團體、男女青年團體、宗教團體など社會教育機關の活動を促すとあるが、實はこれ等の機關もこれまで活動しないわけではなかつたのである。大いに活動はしたが不幸にして國民精神はたやすく作興しなかつたのである。從つて文相の希望を受けて必ずや活動を開始はするだらうけれども、自信を以て教化の實績を確保しうるかどうか分りたるものではない。

◇

教化總動員の他の方法の一に教化講演並にパンフレットの編纂があり、これはまづよしとしてその次ぎに映畫の製作があり、ポスターの製作頒布並に通俗的讀物の編纂があり、またその次ぎに講演會並映畫の開催講演映畫ラヂオ等を併用すとあり徹底的にいへば心あるものをして失笑せしむるのみである。何となれば浪花節や通俗的讀物では教化のしやうのない、もしくは其手の屆かない階級においで興行がすたれて居るのだからである。映畫やフイルムに引つけられる階級は意外まぢめであるかも知れない。それとは可なり縁の遠い醫生階級、智識無産階級、青年失業者など獨々相依りて社會にごして居るのではないであらうか。われ等は文部省が考へたる教化總動員を以て無効取るに足らぬものと貶するつもりはない。中んづく國民經濟の問題については何ほどか國家的效果を期待せんとする。けれどもこれを以て全部一日の努力にて足ると爲す限りは、潤だやりばえのせぬものであらうことをおそれるのである。浪花節で教化の效果を收めたとはないけれども、浪花節がこれがため何の役にも立たぬものなりとはいへない。要は其方一つである。浪花節でさへやり様一つによるものなのである。

朝鮮無理解

[illegible]の言論の[illegible]らしき方策においておる。

近來ほどよくなつたはずであるけれども、いまだに朝鮮無理解の言論がその跡を絕たないのはなげかはしい。這個言論が何を目論見たるかはわれ等これを知らぬでもなく、しかしてその目論見はわれ等としてあへて反對するつもりはないが、その目論見を表現する言論の仕方において朝鮮の朝鮮無理解があることを不快とせざるを得ない。正しき理解の後に來る見解は相違のためより無理解なるに至りて醜態を極まらない氣がするのである。」われ等は彼等に對して諒解を求むるの融和なる態度を示す前に、聡明のための鬼面を被らねばならないのではないかを思はれてならない。

協議會を通過した 京城府受益税條例

税としての受益者負擔設定は 京城府が全國で魁

京城府が全國に魁けて『税』として道路および下水工事の受益者負擔を設定せんとする『受益税』は本年三月の府協議會に條例原案を附議し、金融專門的調査委員會に審議して來たが、委員長大村百藏氏に事故あり審議未了となつてゐたが、本月三日以來委員會の組織を改めて肥塚正太委員長となり審議の結果、左の如き條例を決定し、九日府協議會を通過した。右條例は總督府の認可指令あり次第施行するもので、今後の府內道路又は下水工事などはこれにより受益者より税を徴して事業費の一部に充當する事となつた。內地は都市計畫による受益者負擔金制度があるが、税としての實施は京城府をもつて嚆矢とし、同條例は各方面より注視されてゐる

京城府特別税 受益税條例

第一條　受益税は左の各號の一に該當する事業に依り特に利益を受くる者に對し本條例の定むる所に依り之を賦課す

一、道路又は廣場の新設、擴築

二、路面の改良

三、下水道の新設又は改良

第二條　本條例に於て受益者と稱するは第三條に規定する地域內に在る土地の所有者を謂ふ但し質權又は質の性質を有する典當權の目的たる土地に付ては質權者又は典當權者、存續期間の日より起算し十年以上の存續期間の定めある地上權の目的たる土地に付ては地上權者、永小作權の目的たる土地に付ては永小作人及賃借人を謂ふ

第三條　左に規定する地域を以て受益税を賦課すべき地域とす

一、道路の新設又は擴築の場合に在りては其の附近地に於て道路の境界線（街角を剪除したる部分に在りては其の剪除せさる部分の道路境界線を延長したる線）より幅員五倍、廣場の場合に在りては之に接續する道路の幅員の五倍の地域但し河川、溝渠、堤防、鐵道敷地等にして土地の利用を區分すべき地物が其の地域內に在るときは之を以て課税區劃の限界とし相等しき効用ありと認むる並行道路が課税區劃の二倍の地域內に在りたるときは其の道路との間隔に於て各道路の幅員に比例し課税區劃の限界を定む

二、新設又は擴築をなすべき道路の幅員が三間以下なるときは前號の規定に拘らず其の課税地域は道路の境界線より十間の地域

三、路面の改良にありては道路の兩側に於て其の境界線より十間の地域

四、下水道の新設又は改良にありては其の地域は府尹之を定む

第四條　前條の規定による地に賦課すべき受益税の課率は左の各號に依る

一、道路廣場の新設　事業費の三分の一

二、道路廣場の擴築　事業費の四分の一

三、路面の改良　幅員六間以下のもの事業費二分の一、幅員六間を超ゆるものに在りては六間分に對する事業費の二分の一

四、下水道の新設又は改良　事業費の三分の一

道路擴築の場合に於て擴築道路の面積が其の敷地內に在る舊道路面積の三倍以上なるときは前項の規定適用に關しては之を道路の新設と看做す

前項の面積は第三條第一項第一號の課税區劃に付之を計算す

第五條　受益税の賦課額は左の標準に依る

一、道路、廣場の新設又は擴築

（一）各路線を土地の狀況に依り一箇又は數箇の課税區に分ち各課税區の事業費につき其區の賦課額を定む

（二）前號の課税區を受益の厚薄により一定の率に依り各地帶に區分す

（三）道路又は廣場に接する地帶內の土地に對しては其の地帶の賦課額を其の土地の間口の長さに比例し其の他の地帶內の土地に對しては其の地帶に依りて分けたる賦課額を其の面積に比例して之を配分す

二、路面の改良

各路線每に事業費に付其の賦課額を定め其の一部は道路に接する土地の長に比例し其の殘額は土地の面積に比例し各其の賦課額を定む

三、下水道の新設又は改良

排水地域內に於ける面積又は長さ若は面積及長さに比例し其の賦課額を定む

第六條　道路の新設又は擴築の場合に於て土地の狀況に依り府尹が必要ありと認むるときは第三條第一號及第二號の課率を第四條第一號の三分の二迄增加することを得

第七條　事業の名稱、着手の日及受益税の課率は府尹之を告示す

第八條　受益者に於て受益税相當額以上の價格を有する擔保物を提供したるときは府尹は前條に規定する告示の日より三年を超えざる期間に於て分納を許可することを得

擔保物の種類は府尹に於て確實と認めたる有價證券、土地又は火災保險に付したる建物とす

擔保物の價格は特別の規定あるものを除くの外府尹の定むる所に依る

擔保物の價格減少したるとき又は擔保物を變更する必要ありと認めたるときは府尹は期日を指定し更に相當の擔保物の提供を命ずることを得

前項に依り擔保物の提供を命ぜられたる者指定期日迄に之を提供せざるときは府尹は分納の許可を取消し未納税金を一時に徴收す

納税金を完納したるときは擔保物は之を還付す

第九條　本條例の規定に依り同種類の事業に付三年以內に於て更に受益税を賦課すべき土地に付ては其の税額の一部を免除することを得

第十條　事業の執行に要する費用を補足する爲土地、物件、勞力又は金錢を寄附したる者に對しては其の寄附の範圍內に於て受益税を減免することを得

府尹に於て適當と認むる方法に依り事業を施行し之を寄附したる者に付亦同じ

第十一條　土地の利用上又は特別の事由に依り特に斟酌すべき必要ありと認めたるときは受益税を減免することを得

第十二條　同一課税地域內に於て受益税を賦課せらるる土地ある場合に於て受益税を減免すべき土地あるときは其の減免額は之を他の土地に負擔せしめず（?）

第十三條　納税義務者府內に住所又は居所を有せざるときは府內に住所又は居所を有する納税管理人を定め府尹に申告すべし納税管理人を變更したるとき亦同じ

第十四條　納税義務者住所又は居所を變更したるときは遲滯なく府尹に申告すべし納税管理人住所又は居所を變更したるとき亦同じ

第十五條　本條例の施行に關し必要なる事項は府尹之を定む

附則

本條例は昭和四年度より之を施行す

鐵土片々

◇おやぢ教育　[illegible]縣會議長[illegible]氏、[illegible]市長[illegible]氏その他市町村長に敢然反對の表示をなす段で知事白く『學生時代にはおやぢから散々說教をしろと言はれたが、公務とはいひ乍らおやぢに說教しろとはいやはやどうも……』

◇洋杖嬢檢擧　大阪市外布施町で一時間五圓のステッキガール六名檢擧さる

◇富士山繁盛　今年の開山以來の富士登山者八萬三千九百五十六人に上り閉山式を十五日擧行

◇子寶　愛知縣[illegible]郡下[illegible]村[illegible]さんは男兒一人、女兒二人の三つ兒をうみ、早速松吉、竹枝、梅代と命名

◇三本で一年　たばこ三本すつた[illegible]高橋秀一が大阪區裁判所で[illegible]適用に[illegible]懲役一年の判決

學生の近視眼 年々激增する

學校衛生上重大問題だと 文部省對策を研究

【東京】學生、生徒、兒童の近視眼の激增について學校衛生上注目すべき現象として文部省で調査してゐるが、今文部省體育課において調査せる大正六年より昭和二年度に至る最近十ケ年の近視眼累年比較によれば、極度に增加の傾向にあり、特に最近數年間に激增してゐる、しかも學年の進むに從ひ學校の程度の進むに從ひ、又年度の經過に伴つて增加の傾向顯著である。文部省ではこれに鑑みて近視豫防に關する調査の趣旨を徹底的に普及させると共に教授者の注意と戶外の運動を獎勵し、一層眼力の增加をはからしむる方針で、已に罹患のものには適當の眼鏡の使用を怠らないやう指示するはずであると

豪勢な銀行集會所

きのふ落成式を擧ぐ

京城の朝鮮銀行前に出來たモダン建築の京城銀行集會所はけふ九日落成式を擧げた。延坪四百十坪、地下室を加へて三階建、總工費十三萬圓、正面玄關から廣間、化粧タイル貼りの近代式建物で、內部は大廣間、小會議室、撞球室、娛樂室、談話室、ベランダー、手洗、浴場、二階は會議室、食堂、倶樂部室、日本間、こゝは麻雀も出來る。殊にベランダー、談話室などは素晴らしく立派なもので、さすがに京城を代表する財界人の集會所として豪勢なものである

奢侈の弊（二）

福士末之助

酒行邦に曰はく

昔者季路相魯、不畏孤危之巖岨、門圃蒙戸、腐異濁音之柴暇、此賢賢之高捌、非爲人之克念、故見其奢侈、驕越莫敢放恣、視其儉約、則遠以明嘶、寬者能其過志、貪者恥其不及、於是、舉一國之衣、被終身之節、舉一朝之費、盡數年之蓄、由叡肉之荒業、遂從由是淫逸、如此不秦、恐損德化、

とこれまた季路三年魯國興行を[illegible]上の[illegible]を擧げたるところ上の[illegible]するものあれば人心[illegible]

士夫之奢侈、過度者宗多有之、而逕於市井之人、安坐喪食、與其奢侈、如是而農民何得不困窮乎（中略）君和儉素之德、民有[illegible]之化、

と述べさせられたると殆と同じ。顧みれば大正十二年、先帝畏くも國民精神作興の詔書を下し賜ひ、『輓近學術益々開け、人智日に進む然れども浮華放縱の習漸く萌し』と仰せらるゝしかも今日、たまたまそれに[illegible]するものあれば人心[illegible]

これを觀察し、人品批評の標準や、ともすれば亂れ、紅塵の下益華侈に[illegible]にして、なほかつ低徊遲疑すれば、人多く社交の場を豐くせりと稱す。すなはち人心の放縱、その惡ふべきものまた實に昭和昭代の今日にもこれあり。濟行が富者は奢侈のためにその志を遂ふするを[illegible]り、貧者はその志よばざるをはづと[illegible]したるに至りては、正にこれ現下人心萎靡の病所を[illegible]るの感なくんばあらず。

日はく[illegible]之凋喪[illegible]目前[illegible]、不[illegible]其[illegible]何[illegible]其奢と。[illegible]今日[illegible]國民の[illegible]生活の[illegible]相、[illegible]とごくく[illegible]に[illegible]せざるはなきの

[illegible]の事は、その由來する所、固より[illegible]して、國民[illegible]の[illegible]を知らず、民[illegible]く人心[illegible]なて、[illegible]下人心[illegible]をるを致せるによるといへども、しかもいはゆる[illegible]の者、その[illegible]は即ち民衆の[illegible]するに至りて[illegible]して[illegible]をこれ[illegible]とするに至りたるものその[illegible]を[illegible]ふべき[illegible]たらずんばあらず。[illegible]なる者の[illegible]を[illegible]めんと[illegible]して日はく

伏[illegible]、[illegible]人品列、定表[illegible]之[illegible]、命[illegible]非[illegible]、[illegible]以[illegible]、[illegible]由[illegible]目上[illegible]之、今下[illegible]之[illegible]、[illegible]令[illegible]大夫百[illegible]

[illegible]此[illegible]、今夫天下[illegible]民知其[illegible]

この[illegible]また[illegible]二十二[illegible]の[illegible]に、『[illegible]、務要[illegible]約以[illegible]』と仰せられたるに似たり、昭和の時勢、固より[illegible]の[illegible]と同日の[illegible]に出づべからずといへどもしかも、當時いはゆる公卿大夫百官[illegible]に[illegible]する[illegible]行の[illegible]は、又正に[illegible]して以て今日の世相に[illegible]するに[illegible]なさざるを得ず。

あゝ、さしも[illegible]を[illegible]めし[illegible]氏一門の[illegible]も、[illegible]、[illegible]の[illegible]は[illegible]しなくも天下[illegible]の[illegible]を[illegible]へしより、[illegible]なしく[illegible]の[illegible]月を見るといへども、[illegible]ずして[illegible]の如く[illegible]たらず、

來り、なほかつ手を[illegible]して、[illegible]の武門[illegible]の[illegible]を如何ともする能はざりしぞ是非もなき。されば[illegible]も[illegible]の大志あり、[illegible]の、[illegible]に[illegible]る者は、いづれも[illegible]く[illegible]をこの[illegible]氏[illegible]の史實に取り、以て民風[illegible]の[illegible]たる[illegible]の[illegible]止に力めざるはなし。なかんづく松平定信の如きは、この治世の[illegible]を[illegible]せしむるの[illegible]努力において、殆と古今[illegible]歩の[illegible]あり。定信かつて大[illegible]に至るや、[illegible]時市井の一[illegible]に過ぎざりし[illegible]に[illegible]げて、[illegible]中井竹山につき、親しく政治の要[illegible]を[illegible]しが[illegible]は、正にこれ[illegible]の[illegible]といふべし

貞洞夜話（十五）

松浦生

判事野村調太郎（上）

大陸への第一歩をまづ大連に刻みつけ、滿鐵地方部の掛員と[illegible]つて北京、天津、奉天とそこらあるきをしへて歸つた司法官試補の刑事局長[illegible]泉二新熊が、ホテルにとつゝかまへる。かれ日本大學にて八つ青草服に黑紋付の學生に刑法の講義でもするやうに、ひとしきり、大きな目の玉をぐる〱させ、われ等を前に、[illegible]々と、顔の面部を[illegible]に[illegible]らして、支那における排日運動の[illegible]

有様や、排日官憲のポスターの大きさ等、手[illegible]身振り入りにこまやかに聞かす。われ等いゝかげんにうなづく。かれ一席まくしたてて倉皇と立ちあがらうとする。この時、だしぬけに、『若』の文字は何時の頃から使はれはじめたかと、まことに突飛な質問を放つ。『さあ何時頃からかねえ』とはなはだすげなく答へる。かれ知らぬとはり、急に勇氣づけられ、余程古い時代からだと、二の矢をつがへてみる『そう余程古いだらうね』、かれまことにもつて、法律家らしくない[illegible]な返事をする。

わが野村調太郎を訪れ、刑法學者泉二新熊に放つたと同様な質問を投げつける。かれ自若として自信ありげに『なか〱古いよ』といひ放ち、みたまへと目の前に突きつける、うすつぺらな學術書は早稻田教授[illegible]千九郎の『[illegible]』である。かれ第二篇を

[illegible]永平寺の[illegible]先に、ひなたぼつこに[illegible]した日を持ち、時たま同寺の手[illegible]も、あながち[illegible]家ばかりに[illegible]名などころを[illegible]せしめたとも見られない。いまかれ等の出世[illegible]を[illegible]鋪くと、派手な[illegible]に、[illegible]、甲府が生んだ傑物、東京電燈株式會社、信越電力株式會社[illegible]、社長取締の肩書十數つかを[illegible]ふ[illegible]若尾璋八があり、それより三年前には[illegible]電力の取締役代議士[illegible]があり、かれより一年先輩には[illegible]株式會社、[illegible]電力株式會社の取締役、[illegible]新聞社々長代議士田邊熊一が居る。

さらにわが中大出世番付に目をつけたまへ、張出横綱にぎにぎしく打つて出る『日本一』の辯護士の推[illegible]を[illegible]した[illegible]あり、[illegible]に國民新聞[illegible]つて取[illegible]、これで成佛しましたと[illegible]の[illegible]がれた[illegible]をとつた[illegible]の[illegible]である。[illegible]郎、[illegible]たつてわが[illegible]生である。

養蜂 定價表進呈 大邱府十二間通路 吉村養蜂場 電[illegible]二八[illegible]番

指のよごれぬへラ付
不易糊
本品にはヘラ一葉添附せるが故に指頭を直接使用する要なく至極便利にして衛生的なり
特に銀行、會社、學校等へ推奬いたします
全國文具店、雜貨店、紙店に（あり）
唐墨以上に書築えする
不易墨汁
色のよい、かわきのよい、沈澱せぬ、特等品!!
事務用、習字用、廣告ビラ書き用、マーク摺用等には最適品であります
東京　不易糊工業株式會社　大阪

製造卸問屋
各種
タオル
メリヤス
靴下
釜山府辨天町一丁目
村上タオル商會
電話長一〇一番
振替釜山一二一番
タオル工場・靴下工場
裁縫品工場・軍手工場

米穀雜貨 保險代理業
貿易商 外米シヤム
精米業 碎米直輸入
倉庫業 諸肥料
朝鮮鎭南浦
新井新藏商店
電話長 四四六番 四七一番 四四一番
電略號（ア）又ハ（アラヰ）

新館落成 溫泉御旅館 清楚閑靜
東萊溫泉場
東萊館
●內湯設備完備
電話長一八番

京城永樂町二丁目
入院隨意
酒井婦人病院
電話[illegible]一八[illegible]番・[illegible]番
酒井一郞

航路の短縮と燈台の使命

吾等の實生活に重要な役目を務めてゐる

加藤木浦海事出張所長談

平時を通じて航路の短縮と海上運送の迅速といふ事はこれ商業貿易上の大なる缺點である殊に現今の經濟狀態は經濟戰といふてもよい位で經濟本位によつて構成されてゐるゆゑに海上運搬費も

極度に節約 せられその結果船舶の速力、燃料の節約航海時間の短縮、兩港間最短距離等を選んで航海する關係上危險の避けうべき限りは陸地に近き航路をたどるのは又やむを得ざることである從つて暗礁や淺瀬といふ危險物に接近する機會が多くなる即ちこの暗礁や淺瀬に船舶が接近した場合に安全にこれを避航せしめうる安全燈は燈臺である、又船舶は航海時間の節約を計る爲に夜間を航海に充當する爲努めてゐるから暗夜の海上における危險物を表示するために

航路標識の必要が生ずる又標識は海中の危險物を表知する役目ばかりではない即ち航海者に對し正確な位置を指導するものである即ち燈臺の位置は陸上測量の基點たる「ベンチマーク」に比すべきものである航海者はこの基本測點に當たる正確な燈臺の位置に基づき船舶の航路や位置を測定して風浪や潮流によつて流された位置を原航路に復針せしむるものであるから航海上

燈臺の必要 はいふまでもない又經濟上におよぼす影響は甚大なものがあり、若し燈臺の設備が不充分な爲に船舶が航海上の安全を期せんとして危險物を避ける爲いちぢるしく迂廻したならば航海時間の損失ばかりにとどまらない即ちそれに附隨する種々の料の大なる損失となりその結果は運賃の高率となり

物資の價格 が騰貴する事となつてわれ／＼陸上人の負擔が重くなるゆゑに物資の價格は一に運搬賃の如何によつて大なる影響が出來るのであるから燈臺の設備如何はわれ／＼の經濟的方面に甚大な關係を有するゆゑに燈臺の完備は一日も等閑に附することが出來ないのである

燈臺は交通貿易の盛衰上に至大の關係を有することはこれ又いふまでもない即ち

燈臺の完備 によつて貿易上の優先的地位を獲得しもつてわれ／＼日常物資の需給が圓滑に行き屆き社會の經濟的狀態が圓滑に持越せられ文化の向上を示すといふても敢て過言ではないされ ばこそ各國ともこれが完備に努力してゐるのである又交通貿易の盛衰、發達をもつて文化の程度とせば航路標識數はその尺度の目盛に當たる燈臺數の程度はその文化の程度を表示するものである此の點に關しては遺憾ながら我朝鮮の航路標識の現況は各國に比して著しい遜色があるのみならずその點においても大なる恥辱がある

また**船舶の遭難** によつておこる損失は吾人々類の努力を全く水泡と期せしめることを考へたならばこれが充實を計ることは最も大切なことである。航路標識の如くわれ／＼が經濟的に發展しつゝある時に立つて働くものであるが航路標識の設備に考へら るゝやうでは甚だ不足で全く不生産的に考へら るゝやうでは海の朝鮮としては甚だ遺憾の至りである

昭和三年中における朝鮮の輸移出入の貿易總額は七億七千九百九十六萬九千四百六十七圓で海の朝鮮が輸出した水産總額は一億圓に達するこれらの物資はいづれも燈臺の恩澤に與つてゐるのであるからこれを物質的に換算して約一億圓としてみると八千八百萬圓といふ大なる金額を燈臺が生産したことになるがそれ位の事ばかりではない

海上の安全 人命の保護といふ事を考へたならば實に莫大なものであるこれをみても燈臺は如何に大なる恩惠を與へわれ／＼如何に大なる恩惠を與へるかを知ることが出來る

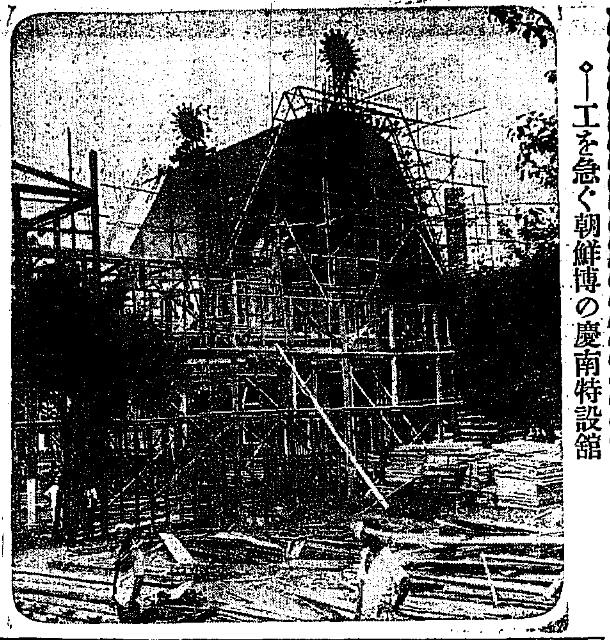

◇…工を急ぐ朝鮮博の慶南特設館

慶尚北道

平年作は大丈夫だらう

旱魃の影響について

北條農務課長談

本年の旱魃について慶北廳北條農務課長は語る

慶北における旱魃の影響は一部分稻の枯死した處もあるが全般から見れば收穫皆無の地は約一萬町歩ではあるがそれでもなほ平年作に比して少い、本年に例しろ植付期に多量の降雨があつたので既に甚だしく植付したので地方によつては田植歩合が十一割といふ處もあるので一萬町歩位やられても決して平年にくらべて減收なんていふ事はない、平年作の二百萬石を突破する事は殆ど確實だ（大邱）

秘密結社事件 公判開廷

九月上旬にならう 有澤判事談

七日豫審終結を見た大邱高等普通學校生徒を中心とする學生秘密結社事件は昨日公判に廻されたが事件は目下有澤、立會檢事の兩主任判事の調査に相當の時日を要するので公判開廷までには約一ケ月を要し九月初旬となる豫定であるが本事件の[illegible]

豫審判事は語る

本件が豫審に廻つたのは昨年十二月廿一日で自分に手に廻つたのは本年の一月十三日でした事件はなるだけはやく進めて行く方針で急いだので六日には既に終結するばかりであつたが取調べの進行につれ四名も追訴したので遂に今日に至つた事は遲くなつてお叱りを蒙るかも知れぬがこれだけではなく外に例の〇〇事件や高靈の面事務所襲擊事件があるので頭が落つかぬ故だ（大邱）

不義の子殺し

慶北聞慶郡西面九山洞張某三女今連(二〇)は昨年十一月頃同地金[illegible]石俊(三)と懇となり遂に姙娠し二日夜遂に臨月に近づくと同時に孫石俊方にかけ込み三日午前二時頃女兒を分娩し兩名共謀し生きたまゝを土中に埋めた事實判明し七日男女共殺人死體遺棄犯として所轄署に檢擧された（大邱）

修養團向上日會

先般發會式をあげた大邱修養團支部では第一回の向上日會を十一日午後六時から公會堂プールで開く事になつた、支部ではこの向上日會當日は例會の行事として美化作業を行ふはずで會員全部の外に一般の有志も參加する豫定である（大邱）

ハーモニカ大會

大阪ハーモニカ倶樂部吉岡武雄氏に朝鮮旅行の途來邱十一日午後七時からハーモニカ大會を大邱教育會主催で開くことになり當夜はベートーヴェンの「月光の曲」その他名曲數番がくまれてある場所は多分大邱劇場であらう（大邱）

宴會費は從來の半額以下

緊縮の第一歩として

會議所節約の實行

政府の緊縮方針に基づき大邱商業會議所では大衆に向つて消費節約の宣傳を呼びかけるべくまづ會議所自體より宴會の改善と費用の節約を行ひこれによつて各方面の緊縮を促進しようとしたもので今回大邱府民に對して宴會を實行する時は從來の宴會費の半額以下とし[illegible]を實行する時は大邱府民が宴會費から生み出す金は一年數萬圓になり浪費しかつ時間も經濟となり[illegible]

慶尚南道

瓦電の内容を一齊に調査

内務、遞信、鐵道の各局員總掛りで開始す

釜山府よりの申請になる瓦電會社の事業および財產の鑑定評價に起因の件はその成行き如何について各方面より非常に注目されて居るがこれが實地調査のため八日午前九時着の列車にて總督府内務局より兵頭事務官外一名遞信局より高松事務官、鐵道局より寺田技師外技手二名の一行が來釜し府廳に桑原府尹を訪問して府營繼續に關する一切の調査および瓦電會社において同社電氣の配電、ガス、電車等の一切の施設について總がゝりにて實地調査を開始した一行は三日間滯在のはず（釜山）

生田局長へ陳情

八日夜生田内務局長が釜山を通過して東上するを好機として釜山商議所および瓦電府營期成會幹部は局長と會見し電氣府營實現の促進について陳情するところがあつた（釜山）

居昌農補校

認可に内定

かねて申請中であつた居昌農業補習學校の設置について道當局では調査中であつたがこの程認可することに内定し近く開校と同時に學校長の任命があるはずである、因に同校の組織は從來の補習教育を除き學理よりも實習に偏してゐる點を除き實習本位の趣旨方針のもとに[illegible]聯本位とし修業年限二年生徒數百名にて設立費一萬四千余圓の豫算であるが同校の特色としては生徒が學校にて修得せる知識を實地に應用して實效あらしむるため學校に施肥、耕耘等を實地せしめ農業においての指導と相まつて效果をあげんとする計畫であるこれが最初の試みとして同校の實現に當たり成績如何は頗る注目されてゐる（釜山）

增永總督の設備を改善

釜山府富平町三丁目增永製酸釀造所の工場設備が不完全な結果排水が地中に浸透して附近の井戸が使用されず腐敗する臭氣にて衛生上よりも危險である地元町民百六十名より府廳へ立退き陳情があつたのは既報の如くであるがこれに對し當局では種々調査の結果府土木課の手にて現在のコンクリートタンクおよび排水口その他を鑑定に改めて汚水の流出を防ぐほか工場内の設備を改善することになつた（釜山）

電信專用線

釜山土城町郵便所における電信電話の利用は近時いちじるしく增加したので同所に電信專用線を設置して電信事務を敏速に處理するため八月十五日から電信専用線の利用を開始することとなつた

慶尚南道

およぼす經濟もしたがつて少くないといふのである、會議所がこの企てをなしたのは從來の如く一つの宴會に二三人の客が殘るために全部の玉代を支拂ふ事がまづ第一の不經濟であるとなし開會の時間を定め閉會の時間もあらかじめ定めて置いてだらしない宴會を除去し秩序あるものとすべく取敢ず各料理店に向つてこの趣旨を徹底さすべく知らしておいて十八から七十までの宴會の場合の見つもりをとつた西洋食で一人前一圓五十錢から二圓和食で三圓から三圓五十錢で出來るといふので從來洋食で三円五十錢和食で五圓から六圓以上といふ高いものであつたものが會費が安ければ知識出席者も多くなり時間も經濟となるので改良の玉代も無駄がなくなり、これがその眼目であるが大邱實業會議所吉田書記長は次の如く語る

此の問題は今に初まつた事ではない三年前から計畫はしてゐたがまだ機會が來なかつたもので今回は時節柄實行して見たいと新聞協會の方に諮り賛同を得たのでいよ／＼心強く實行に取りかゝることにしたもので宴會の費用が一圓も十圓もの宴會をやる人が六圓も十圓もの宴會を出す事は間違ひだ（大邱）

寺刹令要項講習

慶北慶州郡では今回改正された寺刹令要項を郡內各寺の住職に徹底せしむべく五、六日の兩日各寺の住職を郡に召集その講習會をひらいた（大邱）

京畿道

開城果樹同業組合を設立

現在の狀態では自滅の外なし

栽培業者團結す

開城郡内における果樹栽培者は二百余名あり漸次團體におもむかんとする際市內市場における相場が昨年の三分の一の價格に低落しかくては栽培者は自滅のほかなきをうれひ七日松都面事務所樓上に會合その對策を講じた委員者は五十余名山陽電醫氏を座長に推し各自の意見を述べ中には開城特産物中人參、養豚を除いては果樹が最も大であるに、然るに當局は最近これに對し不利な指導獎勵をするに拘らずこの重大問題である、果樹に對しては余りに冷淡であると叫ぶものあり結局左記十名を委員として同業組合を設立することゝなつた

山陽電醫、黄山頭、禹相烈、吳長玉、金鍾奭、安相台、小谷良右衞門、岩松正頭、梁鶴聞、李炳烈

なほその設立するまで非常手段として都樹市場の組し品の共同販賣、梁世永三氏に委託して宣傳に當らしめ共同するやうはば速やかに組合を設立して事を運ぶことになつた（開城）

内地人の猫自殺

去る六日午後八時頃京城府鍾路某の山中にて一名の内地人が猫いらずを飲下して苦悶してゐるのを通行人が發見し所轄派出所より警官が出張し直に百濟病院へ收容して手當を加へた[illegible]

水陸共講演

江見水陸氏の講演會は十一日午後七時半仁川公會堂において仁川教育會主催のもとに行ふことになつたが演題は「明治文壇秘話」および『大和谷人』であるなほ聽講希望者は同館鶴三郎に申込まれたいと（仁川）

十二、三日頃行ふはずである（仁川）

仁川府營 魚市場

近く工事に着手する

仁川府營魚市場の改築については一萬九千圓の豫算をもつて昨年の府協議會において可決され府では内里市場裏の遞信局用地五十坪の無償貸付を受くべく申請中であつたが近く遞信局より許可される模樣で府土木係ではこれが設計を急いでゐるがこの營業を開始すれば近く工事着手の運びとなつた同市場の改築は一般府民の要望で多年の懸案が解決される譯である（仁川）

手繰網漁撈試驗

仁川水產會社取締役吉岡吉藏氏は農商務技手吉野丸手繰網の漁撈試驗を當川魚業漁場近海において行ふことになり當局の許可を得たが來る[illegible]

虎疫の侵入を防遏

釜山府の發疹チフス蔓延も終熄させた府當局は今度は南支方面をたどつてやつて來るコレラが間近にせまつて來たので防疫會をひかへて一大事とばかり全力をあげて防疫の第一線をしくことに決定し手初めに三日中上海航路と大阪方面航路に從事する船員全部約六百名に第一回の豫防注射を行ふほか若し今後上海の虎疫が內地へ侵入するか又は今後ます／＼猖獗をきはめて危險が迫つて來たときは第二段の豫防として本船消毒一般にて活動する漁業、同藥業その他約二萬人に對して豫防注射を行ひ檢疫まで徹底的の方針をもつて虎疫の侵入を防遏する計畫である（釜山）

[illegible]中村文太郎長男博(二)は[illegible]自殺する積りにて五日内地より來釜し裏山旅館へ一泊して五日間の[illegible]不和（釜山）

江景臨時清潔デー

江景署では郡廳と協議の上近來各地に流行病の發生に鑑み九日から臨時清潔を施行することになり五日間にて全市街を終了するの豫定であるが今回は床下は無論の事所有者の所有者並に賃借人に對し嚴格なる方法を指示した（江景）

大田から

◇…大田在住鳥取縣人は道田步兵八十聯隊第五中隊長に榮轉の大田中學校長藤原田大尉のため七日夜千成料亭にて送別宴を催した

◇…忠南道警察部長矢島桃郎氏は十五、六日東京にて開催せらる警察部長會議に出席のため十二日頃東上のはず

◇…忠南道では七日より十二日まで各郡の旱害狀況調査をなさしめることとなり農務課長以下夫々出張

◇…忠南道大田出張所では管內指定耕作農家の作付檢査を行ひつゝが九日終了した本年の實際作付面積は約一千百三十町歩にて昨年に比し九十町歩增加せるが作柄は旱魃の被害僅少で平年作を見込まれて居る

成鏡南道

△カチ鳥が△ものをいふ△

◇…鶴の鳴せる聲の……飛びてはなゆるカチも怪んものゲーゲーと鳴く不思議なそ物、鸚鵡の物まね見える不思議な[illegible]ずきでない限り手を出さうとは思へぬが

◇…近頃咸興で舌の靑い朝鮮人がこれを飼ふ者が大分多い。咸興人に馴れ易く三日もたてば人間の言葉を使ひ手のものになるといふのが何ひ手の多い所以で

◇…舌の先を少しちやめて九官鳥の如く熱きねさせ鸚鵡といふ物の真似がとあるからにはどうやら喋の名鳥になり相だとあるからには物いふ鳥の珍種としてオームや九官に取つてかわる時代が來ぬとも限らぬ

◇…話ばなしの舌切雀はものつゝらを賠つた紳士に舌とがはもののつゞらを賠つたが昭和の舌切鳥は飼主に何をむくゆることやら（咸興）

於之屯水利の創立は立消へか

李組合長辭意をもらす

當局の態度注目さる

黃海道

當局の熱心な慫慂によつて漸く創立をみた於之屯水利組合創立問題は一部地主の反對と第一東拓沙里院支店の態度が賛成へ傾いて來た今に、やるとも、やらないとも片がつかぬため、さしもに熱心な委員長の李忠範氏も、いよ／＼嫌氣を起し委員長を辭任したいといつてる尤も同氏にして見るとよしその問題にならうとは思ふはずもなくその後種々の理由によつてやりとげ得ないものとしても一旦創立委員會で滿場一致で可決された本事業がかくの如き狀態となつたことは道當局が、うまく斡旋して豫算の認可なりその他創立準備を着々進めて行けば創立に漕ぎ着けるもので順調に進んでくれるものと信頼すればこそ二千圓からの私財を投じて實現に向つて努力したに相違ない、所が、全く對岸の火災をみて思ふとは當局の冷淡さには氏も呆れる外はない、現今では恰も對岸の火災をみてゐるやうな當局の冷淡さには氏も餘程かなり憤慨するも無理からぬ事であるう所が同氏が一旦辭任した以上はもう如何な手腕家が他から持つて來ても再び本事業の創立は不可能と見られるだけに當局がこれに對しどうして如何なる措置をとるかは一般に注目されてゐる（沙里院）

農村青年講習修了

海州郡第四回農村青年講習會は去月廿日から黃海道師範學校において開講中であつたが八日講習を終りて午前十一時より修了式を舉行し佐藤郡守をはじめ、宇野庶務課長、和田高普校長、金師範學校長、平岡高等女學校長、神本面長、中村郡勤業主任學務課長等參觀來賓臨席し佐藤郡守、神本面長、醫院長よりそれ／＼講習員に對して希望を述べた

社會事業協會江原道支部組織

會員の募集に着手

江原道

朝鮮社會事業協會支部の設立は今回いよ／＼準備が進捗して道内各郡に通じて會員募集を徹底ならしめ會員募集に着手することとなつたが本會の組織内容をきくに支部長として知事副支部長として内務部長を推戴し評議員には警察部長、部長を始め各課長および各郡守を推薦し支部事務所は道廳内に置き地方課長および係長をこれに當て常務幹事に[illegible]

とになつてゐるが會員は名譽、特別および正會員からなり會費および事業費は會費をもつて支辨するはずであるが會費は名譽會員百圓以上特別會員二十圓、正會員六圓ブツ、を拠出するといふ風で會員の範疇は左の如くである（前略）以上は現下朝鮮における社會事業の大勢たるに止まり其の多くは未だ試驗期を脫せずそが完全なる成果を擧げ斯業の圓滿なる發達を期するに至らず今後

平安南道

水稻は先づ豐作

害虫の被害は案外少い

平安南道における本年の水稻作は一般に稻作が順調で一時水不足が憂へられたが、ひき續いた降雨、施肥の適宜であつた地には稻熱病の發生も少く、大體において良好となる見込であり、又うんか、ずゐ虫等は相當發生したが、見込よりは少く、例年に比して被害は少い、又近來では東部地方には蟲害が發生してゐるが大部分においては被害は少く、作柄は豐作を豫想されてゐる（平壤）

忠清南道

江景の移出米

頓に減退

江景驛取扱の移出米の狀況をきくに政府の緊縮方針に伴ひ米價も低落し加ふるに天候も降雨なきため一般作物の如何を憂慮するもの如く、もはや早稻は出穗の時期今において地主側においても殆ど在庫米を有するもの二三に止まり他には全然なきが如し從つて米價においても江景における吉田繁米所扱米においては既に前月以來の在庫米あるのみにて約一萬叭以上の在庫米あるのみで七月も先月から今日まで著しく減少し昨年七、五八四叭で本江景は三五七五叭を最高に論山島致院吉山の四ケ所のみである

コレラの對策協議

仁川に特別防疫を施設

コレラの根據地と目されてゐる上海と直通航路を有する仁川には特別の防疫を施す必要ありとし周防衛生課長は九日來仁、仁川署において鈴木署長、井上醫官、吉本保安主任、仁川府衛生主任等と共に特別防疫施設について協議すると共に時期を前にしての衛生施設につき打合せを行つた（仁川）

給財袋

◇…全鮮中等學校野球大會に出場する平壤商業野球團は八日午後十一時五十八分平壤驛發列車で多數應援者の見送りを受け一路甲子園へ向つた

◇…价川郡では郡衙職員及び公立普通學校卒業生にして國語を解する男子五十名が講習生とする中堅青年講習會を十日から五日間价川公立普通學校に於て開催する講師は郡内各公立學校長郡職員等である

◇…同警察部では自動車運轉手檢定試驗志願者百八十餘名に對し十日と十一日の兩日間實地試驗を行ふ

◇…平壤府黃金町支那人成殿通（四四）方で八日午前一時頃支那人三名がモルヒネ吸飮中へ平壤署員が踏み込み三名共取押へたが内一名は巧に其の場を外してゐたが後日同日朝取押へられた

◇…さきに舉げられた平安南道木材商組合の幹部は道商業課にて住民なるもの以上百三十點を選び審査員に廻し目下審査員に於て審査中であるが來る十三日午後一時から道商品陳列所に於て審査會を開き等級を決定する

◇…平安南道では夢傳衛生會にあたり平壤及び附近に宿屋遊覽に來るお客さんに「平南の」を紹介する爲め平安南道全般の商業事情を記した印刷物を配布することゝなり目下夫々計畫を進めてゐる

海州から

◇…東角非難の高かつた海州の電話も、新らしい機械が來たので、將來決して話しが途中で切れるとか、話しが遠くなるなどの非難はない、ただ交換手の不親切なぬと觀武局長は語つた。

◇…機械の不完全も好ましくはないが人間の不親切は一層腹が立つ、丁寧親切にさへやれば機械の不完全な所位は見逃すことが多い從つて非難も少ない。

◇…出來た道路が近頃雨で困るところ洗ひ流されて、自轉車などウッカリ通れぬ樣になつた。

◇…之れは僕の罪ではない、諸君の罪だ費用が不足だ手が足らないのだと面の佐々木土木局長は例の皮肉を並べて居る。

◇…物を造ることよりよく始末することが大事だどれだけ金を入れても始末が悪かつたら保存が出來るものでない費用の入れ損だ

◇…しかし海州の道路の奇麗でないことはただ佐々木君一人にばかりかぶせるわけにもゆかないお互の心がけが悪いためとも思はねばならない。

沙里院の強盜

八日午前一時頃沙里院北里畔島前方に覆面の強盜入家人を脅迫し腕時計（時價六十圓）を強奪逃走したので直に警察では直に非常線をはり搜査に努めてゐる

養豚講習會終る

黃海道畜產技手の指導のもとに第一回養豚講習會は五日から沙里院小學校において開催中の本講習會は地方組合主催で八日終了したので同日午後四時秋山郡農務主任出席受講者百六十八名に對し修業證書を授與し閉會した

咸鏡北道

在鄕軍人射擊と總會

雄基在鄕軍人分會では六日午前十時より雄基演習場にて射擊會を開いた戸波七十六聯隊長以下役員一同、青年團員等も參加し約百余名は炎天下にて兩軍人の意氣を示す射擊を行つた距離三百米にて既に終つた會員の成績は左の通り

壹等二二點四十二點宮本敏行、一等三十六點澤田曉次郎、三十一點にて最後に優秀者五名の名譽射擊を行つた優勝者は松田愛助氏が射落した優秀者五名には雄基支部長より賞品および賞狀を授與した午後三時より小學校にて總會を開き分會長挨拶支部長訓示功勞者表彰會務報告役員改選等を行ひ懇親會をひらき午後六時萬歲三唱散會した（雄基）

雄基の點呼

步兵第七十六聯隊戸波聯隊長は雄基郡廳を會場へ六日雄基小學校において點呼を執行した參加者五十七名にて點呼終了後午後八時半から[illegible]

群山から

◇…群山地方には八日午前十時までに計十六ミリの降雨があり、七日の夕立ちを加へると約廿六ミリの雨を見たが、水田は依然龜裂枯死に瀕してゐるものが多く今後十日以內に百ミリ位の降雨があれば五分作位を見ることが出來る模樣である

◇…沃溝郡米面東村石川村に男女名のパラチブス患者が一時に發生し七日道立群山醫院に入院せしめると共に附近一帶の消毒に努めたが、井水の不良な農村だけに今後の發生が恐れてゐる

◇…群山商業會議所では臨々朝鮮博覽會加入者の募集に着手したが應募者は一般商店員と徒弟で會議所から幾分の補助をすることゝなつてゐる

◇…群山府では昭和通り下水並に道路改修工事を前年に引き續き近く着手することゝなつた

◇…群山に一般的の消費組合が生れて廉價配給をすることとなつたが三日のビール一本廿七錢、白砂糖一斤廿三錢等が其の一例であつて一般商品共市價に大なる影響を與へて居るが消費側では頗る歡迎して居る

◇…群山中學から東京の三中學校に[illegible]群山中學校長が赴任したが、教頭には[illegible]となつた木崎少佐は九日午前十時群山着赴任したが、明日には教育の禮節を重んじて[illegible]

全羅北道

[illegible]

體育協會統一さる

郡を單位として組織

全北體育協會では、さきに道體育協會組織の議を建議してゐたが殆ど全部の設立を見たので來十五日までに道體育協會組織に關する既報を各府郡に求めてゐるが多分は內務部長を會長とし體育課長を副會長とする

大會開催の指導、大會開催、選手の選拔等を事業とするはずで第一回として九月十五日全州にて競技大會を行ふと（全州）

◇…全州專賣支局全州出張所では專賣令が施行せられて以來手を附けなかつた群山附近の賭博に關し草の密耕者が多數あるので十日から三週間の豫定で六名の職員が密耕者狩りを行ふ

裡里から

◇…八日午前七時頃より全北一帶に可なりの降雨あり全北地方午前十時迄の雨量は群山一一、裡里一六、二、錦山三七、で舍降り續き午後に入れば最近に無い雨量を示すであらう

◇…裡里在鄕軍人分會員は既報の如く宿永鶴年の運動に依り同分會では當田竹治氏に交渉中であつたが同氏は七日直ちに上申した

◇…全羅北道では本年度益山郡五山里に設立さるべき水利試驗所に關し廿日道廳にて道內地主の打合會を開いた

◇…裡里第秋倶樂部では來る十八日群山沖草島及び飛鷹島で海水浴を行ふ

全羅南道

木浦水源池減水

早天續きで木浦水源地は心細くなりすでに第二水源地は底を見せるといふ狀態となつたが八月一日現在の總水量は七十六萬六千余石で之れを前年同期に比べると約半分に過ぎぬ前年對比は左表の通り

水源池名	貯水量（本年）	（前年）
第一	四九、九七石	一四七、五六石
第二	一、五四五	一〇八、六五九
第三	三六八、七七	九九五、七七
第四新設	三六八、三五	―
合計		一、三一二、二五

因に給水は目下午前九時から午後九時までとなつてゐるがこの十二時間給水がこの先いつまで續つか危ぶまれ心細い狀態である（木浦）

全南雜組

◇…六日夜から七日朝にかけて降雨があり木浦地方並に靈岩地方は降雨量八ミリであつたが羅州地方には四十三ミリの降雨があり時節柄貴の雨が降つたと喜ばれて居る

◇…本年は暑さが殊に酷しくて恰も釜中にある感じがあるが何州も同じと見へて長山里の病狀が甚だ多い頃日光州局の窓口で賣高がはがき一千六百枚一錢五厘切手が一千二百枚內外で一日の約二倍增も約三割の增加であると

◇…光州町名改正に關する相談會は十日町總代和會長會同委員會を開き委員等と商工會等の有權者會合して協議をなす

◇…八日の立秋木浦の氣溫は昨年並で本年最高温度よりも一度內外の高溫で最高三一度七、最低二五度二であつた

◇…全羅南道より朝鮮博覽會へ出品すべき物品約二千點の七割方を七日發送した

◇…全羅南道警察部來遊教師宮內喜三氏と順天警察署警部補原田實一氏は今回大日本武德會總裁宮殿下より賞狀を授與された

普く全國醫家の賞用推奬を蒙る……

補血強壮

ブルトーゼ

鐵蛋白化合製劑

ブルトーゼが常に渝らざる信用を持續し其の御使用の全國的に普きことは一にその効果の絶大なるにありますが又全國醫家の御賞用御推奬の賜でありますす左に其の病院中の一部を列擧して深甚なる謝意を表し併せて益々今後の御眷顧を希ふものであります

東京帝國大學醫學部附屬醫院殿
京都帝國大學醫學部附屬醫院殿
九州帝國大學醫學部附屬醫院殿
東北帝國大學醫學部附屬醫院殿
北海道帝國大學醫學部附屬醫院殿
京城帝國大學醫學部附屬醫院殿
新潟醫科大學附屬醫院殿
岡山醫科大學附屬醫院殿
千葉醫科大學附屬醫院殿
金澤醫科大學附屬醫院殿
長崎醫科大學附屬醫院殿
熊本醫科大學附屬醫院殿
大阪醫科大學附屬醫院殿
京都醫科大學附屬醫院殿
愛知醫科大學附屬醫院殿
滿洲醫科大學附屬醫院殿
慶應義塾大學醫學部附屬醫院殿

日本醫科大學附屬醫院殿
傳染病研究所附屬病院殿
陸軍軍醫學校診療所殿
横須賀海軍病院殿
呉海軍病院殿
佐世保海軍病院殿
日本赤十字社東京本社病院殿
日本赤十字社大阪支部病院殿
日本赤十字社和歌山支部病院殿
日本赤十字社滋賀支部病院殿
日本赤十字社三重支部山田病院殿
日本赤十字社富山支部病院殿
日本赤十字社福井支部病院殿
日本赤十字社山口支部病院殿
日本赤十字社鳥取支部病院殿
日本赤十字社香川支部病院殿
日本赤十字社愛媛支部病院殿
日本赤十字社高知支部病院殿

日本赤十字社宮城支部病院殿
日本赤十字社群馬支部病院殿
日本赤十字社茨城支部病院殿
日本赤十字社長野支部病院殿
日本赤十字社秋田支部病院殿
日本赤十字社岩手支部病院殿
日本赤十字社北海道支部病院殿
日本赤十字社臺灣支部病院殿
日本赤十字社朝鮮支部病院殿
日本赤十字社奉天支部病院殿
大阪遞信局診療所殿
遞信局各地診療所殿
東京鐵道病院殿
大阪鐵道病院殿
名古屋鐵道病院殿
門司鐵道病院殿
仙臺鐵道病院殿
札幌鐵道病院殿
龍山鐵道病院殿

釜山鐵道病院殿
東京市電氣局病院殿
大阪市電氣局病院殿
京城醫學專門學校附屬醫院殿
朝鮮總督府各道立醫院殿
臺灣總督府臺北醫院殿
臺灣總督府各地醫院殿
臺灣總督府松山療養所殿
東京府立松澤病院殿
兵庫縣立神戸病院殿
栃木縣立宇都宮病院殿
山梨縣立病院殿
岐阜縣立病院殿
青森縣立病院殿
廣島縣立病院殿
大分縣立病院殿
佐賀縣立病院好生館殿
宮崎縣立病院殿
鹿兒島縣立病院殿
沖繩縣立病院殿
釜山府立病院殿

東京市立築地病院殿
大阪市民病院殿
大阪市立刀根山療養所殿
神戸市民病院殿
横濱市立十全病院殿
市立横須賀病院殿
堺市立公民病院殿
津市立病院殿
市立宇和島病院殿
市立小倉病院殿
市立若松病院殿
市立高田病院殿
共立扇田病院殿(秋田縣)
公立大館病院殿
公立福島病院殿
市立弘前病院殿
市立札幌病院殿
市立小樽病院殿
釧路市立病院殿
市立室蘭病院殿
公立人吉病院殿(熊本縣)

山形市立病院濟生館殿
長岡病院殿(新潟縣)
鶴岡市立荘内病院殿
關東廳旅順醫院殿
滿鐵大連醫院殿
滿鐵各地醫院殿
横須賀海軍共濟組合病院殿
舞鶴海軍共濟組合病院殿
呉海軍共濟組合病院殿
佐世保海軍共濟組合病院殿
日本海員掖濟會各地病院殿
八幡製鐵所病院殿
日本製鋼所病院殿
鐘淵紡績各工場醫局殿
富士紡績各工場醫局殿
東洋紡績各工場醫局殿
日本紡績各工場醫局殿
倉敷紡績中央病院殿
電氣精銅所病院殿(日光)
日立鑛山病院殿

別子銅山住友病院殿
富士瓦斯病院殿(小山)
三井三池鑛業所醫局殿
三菱造船所病院殿
三井造船所病院殿
三菱美唄鑛業所病院殿
王子製紙病院殿(苫小牧)
足尾銅山病院殿
夕張炭鑛病院殿
順天堂醫院殿(東京)
鳥潟病院殿(大阪)
大同病院殿(大阪)
大阪北野病院殿
好生館病院殿(名古屋)
若林病院殿(徳島)
高知病院殿(高知)
楠病院殿(高知)
武田病院殿(高知)
小倉記念病院殿
其他公私立病院殿

		半ヶ月分	一ヶ月分
虚弱 病後衰弱 神身疲労 月經不順 小兒發育不全に	單味ブルトーゼ	二・〇〇	[illegible]
神經衰弱 貧血 衰弱過度 榮養不良 神經性喘息に	アルゼンブルトーゼ	二・三〇	[illegible]
腺病質諸症 貧血 佝僂病 萎黄性貧血 肋膜炎等に	ヨードブルトーゼ	二・三〇	[illegible]
諸多疾患後の衰弱 食慾缺損 貧血 妊婦 授乳婦等に	キナブルトーゼ	二・三〇	[illegible]
肺結核 氣管支カタル 百日咳 喘息 食慾不進に	グアヤコールブルトーゼ	二・六〇	[illegible]

大阪市東區道修町二
藤澤友吉商店
支店 東京市日本橋區本町
支店 京城府西小門町四二

京日俳壇（六月集）（十）　白田亞浪選

死ひにむし齒なをり南木の葉風　京城　堀佐多女
山路來て稚かぐけしき給かな　同
偏ずる子の文しても生死や　同
岩水の日ねもす騒ぎやまめ釣　鎭城　西村古泉
右柱のせゆ額ふなり寧の風　同
寧の日や渓の人鑰ふ岩つたひ　同
川音ひびく夏爐の中の山の家　京城　庄司信子
隣古鳥鳴く上山守の家灯り　同
明けやすし屋に澤つる翁の晉　同
御の光りしらじらとどく夕標　京城　根本以鶴
御の日光にぼる朝の電車徂　同
暮るる闇見て居る夕食なに細ふ　同

ドルメン零話

下

學務局　加藤灌覺

從來朝鮮總督府の博物館にゐられる專門の方々の方では、徐々にその方面の調査を進めて、朝鮮史前史の前途に、多大な光明を放たしめようといふ計畫もあることであるから、こゝ五六年もたつたならば、必ずやそれらに關する秘論の一部も開かれて、學界の花と咲く時代があるであらうことを熱望してやまないのであるが、何にしても我朝鮮內いたる處に散在して全く無數な資料を包藏してゐるものであるから、或る高位置にゐられる上司やなどが理解を持たれるとか、あるブルジョア級の趣味ある人とかが熱誠なパトロンとなつて、專門の人々達の研究を助けられるやうなことでもあつたら、恐らく朝鮮在住の專門家達は世界的研究に成功して、世界を驚かすに相違ないと信じて居るから、必ずやいつかは又さういふ時代も來することであらうし、吾人也も又さういふ時代の來るやうに努力せねばなるまいと思つて居る。一寸話は違つてゐるが、目下總督府博物館の藤田先生や小泉顯夫氏などの一行は、咸北方面の貝塚を發掘して、朝鮮の史前學上、日々多大の成功を收めつゝあられるやうであると承はつて居る。こゝに臨んでその業績の偉大ならんことゝ、その御健康とを祈つて置きたいと思ふ。

一寸こゝに掲げて置いた小さな寫眞は、今度私は京城帝大の方から用意して、ある調査に從事してゐたついでに見て來て置いた楊州郡議政府附近、上西梧里「ドルメン」であつてその蓋石の長さ約九尺、幅六尺位に過ぎないほどの小型のものではあつたが、その三箇の方から郊圖のやうに完全なくレトート型の支撐石は一個を發掘して先々がねてからの所假を確め得たやうな次第であつたが。この『ドルメン』は社その樣の設計によつて遠き昔に一人の勇者があつて上の山からこの大石を運んで來た、さうしてそれを今の地點に組立てた、その當時からの傳へによるとその勇者は、丁度村の娘子らが石くれ遊びをすると同樣に、この支石の組石の全部を自分の

裳（チマ）につゝんで、國々とこゝまで持つて來たといふことである。それであるから今でもこの支石を、『麻姑ハルミ』が組立てたものだといつて。一般村民の方では神聖視して居る。

といふやうな傳說を持つてゐるものであることを知つたが、現在朝鮮の各道に散在してゐる著名な『ドルメン』の中には、いづれもこれに類似した巨人傳說を持つてゐるものが多く、今から丁度七百二十七年前、高麗神宗の際著として位人臣を極めた悪のある驪州出身の李奎報が、未だ全州地方の一小行政官として、その管內を巡視した際の巡行日記といふ記行の中にも『前日將に金馬郡に向はんとしいはゆる支石なるものを求めてこれを觀る。支石は俗に傳へて古聖人の支ふる所となす果して奇迹の異なるものあり。』などゝ、ひたすらに神聖視してゐたのに見ても、恐らくさういふ思想は、すでに遠く新羅の盛時頃に

さしてゐた此迷信もやがてはそれより以後には、全くそれを一種の鬼神の所爲と信じて、本當の上の遺跡としての所傳が、全然忘失されてゐたのに想到すると、一般に廣く現存してゐるドルメンの古さをしのぶことが出來ようかと思はれてならない。かくして吾人は一時も早く朝鮮ドルメンの謎を解けとの催促を天の一方からインスピレートせられてゐるやうな氣がしてならない（完）昭和四、七、二〇

（寫眞（上）は佛蘭西ブリタニーロクマリヤケルのドルメン（下）は楊州郡附近上西梧里にあるドルメン）

山中秀雄氏の「漢字保存論」を讀みて（八）

宮崎靜二

七、支那と同文同種との說

同じ文字を學んでも、進んだ國の者はよく覺へる。西洋人の大人が漢字を學ぶのに小學校の兒童が六年でやることを一年半くらゐでやるやうである。しかし難いかな彼等は日本語が自由自在でないために苦しむやうである。」ローマ字國の小學校の教育を受けた兒童は、今日の小學卒業生くらゐの漢字を要することは左ほど困難ではないはんや中學卒業生の漢字の智識を國語知であらうか。又た支那の時文は現在の日本の候文とは全然と云ふ程に文及用字に及用語に相違ある事をも御存知であらうそして非常な勞で日本を皮殖せんが爲に新文化の建設に努力して居る事も御存知であらう。日支同文の美名につられて百年國家の前途をあやまる事は實に罪悪の危を犯す事であらう。山中氏たる者徒に自己の一方面より見たる感傷的偏見に囚はれる事なく其熱烈なる愛國の至情を世界の大勢より且邦家百年の大計の爲に注がれん事を熱望してやまないのである。」

八、漢字は含蓄ありとの說

これもよく聞く事である。含蓄とはその意味がはつきりしないでぼんやりしてゐるとの意ならば成る程御尤もといひ得やう。しかし象形文字なるがゆゑに文字本來の歷史からして含蓄を持つてゐるとならば、それは笑ふべき主張といふべきであらう。含蓄とは文字の與ふる連想を意味するものと思ふ。連想が豐であれば含蓄は自ら存在する。しかしこゝに忘れてはならぬ事は、これは語の內容と語の音とから來る者である事である。しかし吾人は漢字と假名とのみで國語教育を受けた關係上そういふ錯覺に落ちるのである。一例を擧げるならば（婦人の方から叱られるかも知れないが御免を蒙つて）

闌くべき時過ぎにけりたをやめの柳は臼となりにけるかも（相聞――六月八日選錄）

といふ歌で、これは『柳は臼と』の句で選評の歌としての生命がある。しかし何も『柳は臼』と聞いた字に味はない。たとへその裏面にひそむ醜悪とか臼とかいふはゆる連想の豐かなる者をもつがゆゑにブッと吹きださせるのである。ローマ字なれとて少しもその感は變らない。その證據は口でいふのを聞いて思はず吹きだすので知る事が出來る。

九、紙が損だ

なるほど經濟問題は社會生活の條件中一日も見のがしてならぬ大事な問題であるしかし『紙が損だ』とまで問題がくる事は國字問題が泣くであらう。何となれば種子油をともしてをれば燈火料は月僅に何錢で濟むのに、電燈にすれば毎月何圓とかゝる。かつ種子油の聖洞は古典的で風流味豐であるが電燈は散文的であるといふ類の說であつて、眼鏡をとして、それから來る生產能率の問題な算盤にのらぬ愚の者を閑却してゐるからである。

十、音標文字採用は絶對に出來ない

「これには論理の飛躍がある。よく人はいふ事である。五十年前の人は空をとぶ事は空想だと考へた其の時に已に日本人で飛行機を製作して居た人があつた。水にもぐる事は魚ならでは出來ない事と考へた。しかし潛航艇がある今日は戰爭に使はれて居る。日本の音曲をブラヂルで聞いて喜んで居る。無線電話等ではつきり聞こえる事は其を賈ふ事になる事がよくある山中氏は恐らく世の中を多く御自己の不充分なる經驗、一部分觀の材料から直に全體の斷案を下す事にならないのであらう。願はくば小學校の兒童にでも一度位二三十人位ローマ字を教授して實驗して御覽になつてほしい。そしたら前言はいひ過ぎたとの感をきつと御感になるであらう。反論せんが爲でも錯誤である材料と便宜とはおよばずながら提供いたしたい者と思ふ。その上にて改めて氏の御意見を拜聽したいものと思ふ。

相州片瀬夏景

角田不案

雲かつぐ相模の山の嶺は見えず片瀬の朝を地曳網をひく
もりあがりもりあがりつゝよせてくる片瀬の夏のその浪のいろ
相模川岸べに咲ける蠻菊の花咲きのぼきる岸邊なり
網ひきて砂に踊へるうろくづの四五疋を賃ひ戻りきにけり
夏の夜のいつしかたけて波音の片瀬の宿の蚤にさゝるも
耳にきく濱の波音たかくなりて片瀨の夜宿ふけてさみしく

京日詩壇

六月集……完　佐藤清選

溺死

忠北　民木　丘兒

丘の夜の波は青いよ。
のたうつ青草の波がしらに
身をもまれ
星座の匂ひに息吹く眞白ひ
飛沫にむせびながら仰向きに
ゆられて溺れ行く私の五體に
幸福の海藻が薬袖に
青白い肌をからんでゐる
いつ何處の指にうちあげられる
やら　いゝや青いこの墓』で
地上を追放された背教の溺死
人は草の海で死ぬるのだ
青草は燃えてゐる
めらめら と闇は燃えてゐる
永劫の星座は昔恋も殺を藏む。
せやうと乘っかくらねるが
白く眩いて憫憚した月がでると
虛ろな目を凝らしてはいよいよ
草に浮いた自分に溺れ死んでゆく

烈風

京城　鉛崎毅太郎

赤ッ茶けた風が吹く
烈風だ、狂風だ、
十字街の砂塵が
烈しく森林を襲ひ
今と昔との一つの墜だ
木々は――あれみる
愉悦に胸ふるはし
身もだえてらゐ
怒鳴る、車輪の砂が
舞ひ上つて千々にかみくだかれ
行く
生の意識だ、死の敗亡だ
人生は何時も眞理は常に
勝者の爲にかゞやいてゐるんだ

或るエゴイストの詩

同人

實行の伴ふ話は止めにせい……
勝手にしやべれ、勝手に咆えろ
どんな話だつてかまひやしない
きいてやらうあくまでもきかう
個に女の衣裳を與れないか
そいつを宿て歩いてみてえ
とつとと歩いてみてえんだ…
狂人らしく振舞つて此の苦い思
出を消したいんだ
悪魔の持つてゐる隱れ、笠がほし
いな!
それをかぶつて何處までも
氣が狂ふまでも死ぬまでも、
勝手氣儘にいろんなことがした
いんだ

眞陽のもとて

京城　美奧子

大根畑に之僕れ相な
黃色に採取つた十字架を
何でもあつたら一つ囘さず信き
集めたかつた
新らしい稻苗のゆらぎに合せて
蛙のテナーもまんざら染油り出
來なかつた
あの畦徑の踊りしな――
拾つたエンジョイメント
これは〳〵夢にまろばしたあざみ
の花から
びつくりする程デリケートな腸
感と香氣と
を見つけたのです
奇異な臓ものでも勿いて出さう
な泥水に
ネッチリと露の薬がはらばつて
ゐた
空深い優鬱ふる乙女心は
陽春のパラソルに孕ませて
あの泥べりの踊りしな――
執へたセンチメント、
白楊の梢で眉をこつて落ちた
ら若いわくらばの不規律な心
臓のなみ
ほこりだらけな光つた道に
なまくしい最後の吐息を聞い
たのです

第二回 虛子記念 揮毫頒布

紙本半折　一本　金十五圓

希望の向は至急本社事業部に申込まれたし

京城日報社

募るもの

短歌『雜詠』柴田先生選
川柳『同』劍花坊先生選
俳句『同』亞浪先生選
詩、童謠、民謠　佐藤清先生選

詩、童謠及民謠を除いて一人九句又は五首以內、用紙は原稿紙、封皮には種別を明記の事

締切　八月卅一日

會報　編輯局選

學藝界

◇ポプラ　十月號課題、雜詠（五句）締切（五句）二枚、十月號（五句）締切八月末日　城北道鏡城郡鏡城
◇倉澤翠山氏（俳人）暑中休暇中八月二十日まで京城府桂洞十三番地に滯在
◇久木、古泉千鶴居氏歌會を八月十日午後六時半より吉野町二丁目九一佐々木秀子氏宅に於て開く。詠草二首持寄會費不要。
◇多田宵士氏（本社記者）清州より『旅の山峽アカシヤの枝沸ふ』が送りて
◇野口白葥氏（俳人）釜山より慶州の餘をめぐりて歩くのみ
◇杉原非山女氏（俳人）內地旅行に歸省中の處鏡城
◇土師長風子氏（俳人）病氣引籠

眞夏と腦神經病

夏痩と頭腦……

頭腦と體重とは密接な關係があつて、體重の減つてゐる時は頭の働きがよく、反對に太つてゐる時は鈍い。故に夏は一年中最も體重が減り、從つて精神がいらくして落着かなく、心身だれ易く、然も疲れの恢復が非常に遲く、頭腦の働きが最も鈍い時である。

腦神經の兆候……

その上、夜が短い爲めに自然睡眠不足する結果、朝起きても頭腦が呆然して活氣がなく、そして物事に飽易いのみでなく總てが面白くない、絕えず頭痛、逆上、便祕、不眠が起り、食慾が進まない、これは卽ち腦神經が季節病の障害を受けた兆候で若し此儘無關心に放任して置く時は、病勢昂進の速かなこの頃直ぐ惡化して了ふ。

健腦丸の偉效……

病は豫防が第一で、冒された場合は一刻も早く治療するが肝要で、然して效驗適確なる良藥を選擇するが最も賢明である。

世に絶大の價値ある腦病良藥「健腦丸」は前述の悪兆候を快癒し、腦の營養を補給し、腦の疲勞を迅速に恢復して、記憶力を增進し、頭腦を明晰ならしめるのみでなく、恐るべき腦溢血を未然に防ぐに缺くべからざる效能がある。

今が服藥時……

神經衰弱よりも一層頭腦を健め易い此頃、豫防に治療に今直ぐ「健腦丸」を服用して、頭腦の愛護に力め給へ、本舖は大阪東京、販賣は全國藥店にあり定價三十錢より十圓迄

中原醫學博士發明
造血新劑
赤血球の驚異的增加
理研レバー

一般貧血症に偉效を奏す
百錠入　二圓五十錢
說明書進呈
理化學研究所製造
理化學興業株式會社發賣
東京本鄕駒込
L.F.1

キリンビール
最古の歴史
最新の設備
最上の品質
清涼飲料
キリンレモン
サイダー
シトロン
タンサン

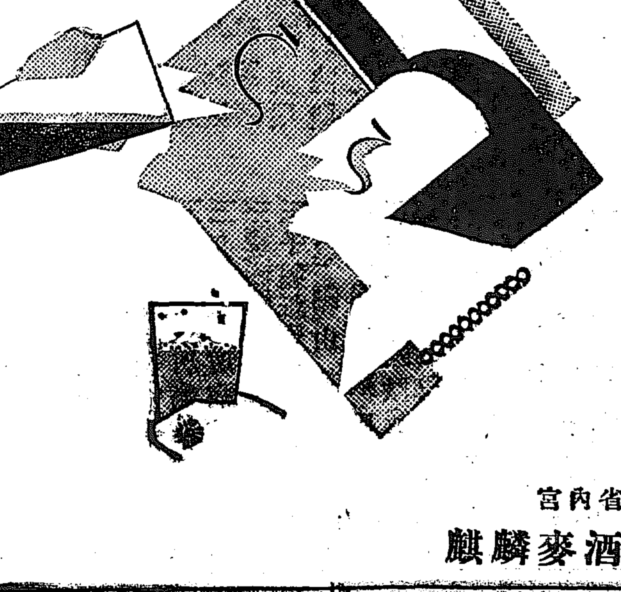

宮內省御用達
麒麟麥酒株式會社

御園白粉
美の女王は只一枚

御愛用のたび毎に
眞から
色白に
艶まくなる
純無鉛白粉

獵奇の世界

モダン小唄の流行 三味線で行進曲

彼と彼女の怪しからぬ會話 戀の占ひ金白卦

「この卦はわれより外に袈き男あれば心をつくし金銀をまきても願望も叶なし。文をやりてたまた返事ありても實ならず。」仲人のすゝめによりてむりにかかせて取たる返事、この戀やめてよし」――これは戀の占ひ『金白卦』の内容だが、龍田の女給さん達、いつもモボ達にこの卦を示現して悩みをふりまきながら、さすがは近代娘のトップを切つてゐるだけに、セーラーパンツをフラフラさせての悩みや、かごとには ステッキの頭のやうに冷かに驚かないが、その女給さん達がアッとおさつにかぶりつく時ほどの大きな口をあけて唖然とした事件突發といふのだから、ことは問題になつてくるのだ。」

×

といふのは、見ても胸をつく、獵奇者などがみると、そゞろにさもしくなる樣な裸體に……姿態の首だけがきちんと御當人の顔にすげかへられて飾られたといふのである。御當人に覺えのないことだから、これは驚くのが本當だが……それにしてもこれが金白卦のモボの悩みをみよといふにしては獵奇病患者らしいやり口ではあるまいか。

×

所が……である。所が八大學獵病以上にテンポの鋭い獵奇性をもつ獵奇病は、いち早くも、近頃京城に現れたのだから……の調は朗かではないが――。の三味線は、ズックに代り、調いのどは『テナモンヤないか』『道頓堀よ』なんでジャズに代つた京城の獵者は、とてもモダーンで、この頃さかんにフランスを飛してゐるリア、ドゥ・チイと、ロイス、モーランとを一所にした樣な鼓もゐて、金白卦もさかんに現れてゐるらしんである――そこで龍田の女給さんが京城の旭町にみかへられたといふのでもあるまいが、或る日、或る夜のこゝの女と男との會話の一節が……イヤヂヤアリマセンカ。」

×

「……金澤山待つとるなあ、いつ入れたんだい？」
「けさ入れましてん」
「……えらいまた、はしたな入れ方をしたんだなあ、何、もつて行つたんだい？」
「あら……阿呆やなあ、わて、質なんか入れへんわ、これにいつおあし入れたんやいつてるおもうたもん……」
「……そのへんな繪はなんだい。」
「（略）に入れとくと、えゝいふやもん」
「……その繪質に貸せよ（なんで）」
「……それに君の寫眞も一枚よこせよ、細工してやるよ……テヘヘ……」

×

おくれ毛は、しなやかな小指でかき上げよ、肩についたゴミをとる時は、藥指と親指を使へよ、そして女を眺める時は、斜正面からみてはいけない。ハイネは『彼女はかくも惡魔的に自らを示すことよ』といつておるし……だから、獵奇病患者の趣味は、『感情の陰影』をしてゐる女の悩態をすかしたくなるんだ怪奇と醜惡と交錯して、ビールのあわの樣に男と女とが相戯ふ幻想に躍らうといふモダーン調は、こゝらでも、一つの愉悦をみつけるのである。

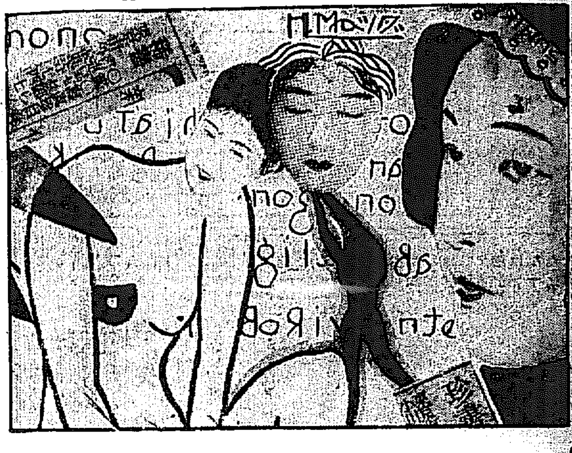

西瓜、眞瓜の出盛

驚く勿れ一日廿一萬個が 京城で消化される

街ゆく人に甘い味覺をそゝる店頭の果物、今や西瓜、眞瓜の山をきづき、桃、バナナなど脇役に追ひ込まれてある。今が果物のシーズン、それも八日の立秋が一番の盛り時だ、この頃京城に來たるこれ等果物は遠くは湖川や廣州からあるひは近郊の郊外から大八や、チゲの背にのせられて、南米倉町や旭町の市場に運ばれて來る、今が盛りでその數一日西瓜が六萬個、眞瓜が十五萬個といふ盛況、それが此頃の暑さでドシドシ捌けてゆく、從つて相場も今が安い絶頂で、眞瓜は十個で十錢、一個が一錢、西瓜も尺大の上物でも二十錢、一貫目三十錢位、これは今年は日照りが續き、西瓜、眞瓜は非常な豊作だつたからである、立秋が過ぎたら少しづゝ相場が引締つて來るが、それでも例年に比べると豊年安で、今年こそ西瓜は甘いが『西瓜の當り年』ではある

町をあげて時間勵行會へ

まづ時間の節約からと 元町二丁目の思ひつき

府内元町二丁目町總代福田千秋氏は現政府の緊縮節約の大方針に則り時間を節約して能率の増進をはかるべく町役員會を開きこの際全町を擧げて京城時間勵行會員となり會員章を佩用し徹底的に時間節約を實行せしめ町内に緊張せる氣分を充溢せしめ生活の改善に資せんとはかつた町役員一同賛成し思ひ付なりとし一同協力全町に向つて勸誘することゝなりその第一回申込として三十三名は八日時間勵行會へ入會した、町洞あげての入會はこれが最初である

水雷爆破事件判決

三木大尉は罰金三百圓

【東京電話】去る四月十一日横須賀軍港において水雷學校教官三木大尉指揮のもとに爆破作業中六號艇右舷にあつた爆藥が爆破して慘死者四十二名をだした事件の過失致死傷罪および艦艇破壊罪に問はれた事件の公判は九日午前八時四十五分より横須賀海軍々法會議にて開廷池永裁判長より午後二時左の判決言渡しがあつた

海軍大尉 三木高秀 罰金三百圓
海軍兵曹長 馬場光太郎 罰金百五十圓
一等兵曹 黒川利之 罰金八十圓

郵便自動車

本町出入をやめる

京城郵便局では豫てから一般交通のためになるべく郵便自動車の本町通り出入を避けたいと考慮中であつたがこのほど交通委員會の協議と遞信局の諒解で郵便局北側の大門通路にその通路を變更さる事になつたので本町署とも協議していよく來る十一日から實行する事になつた

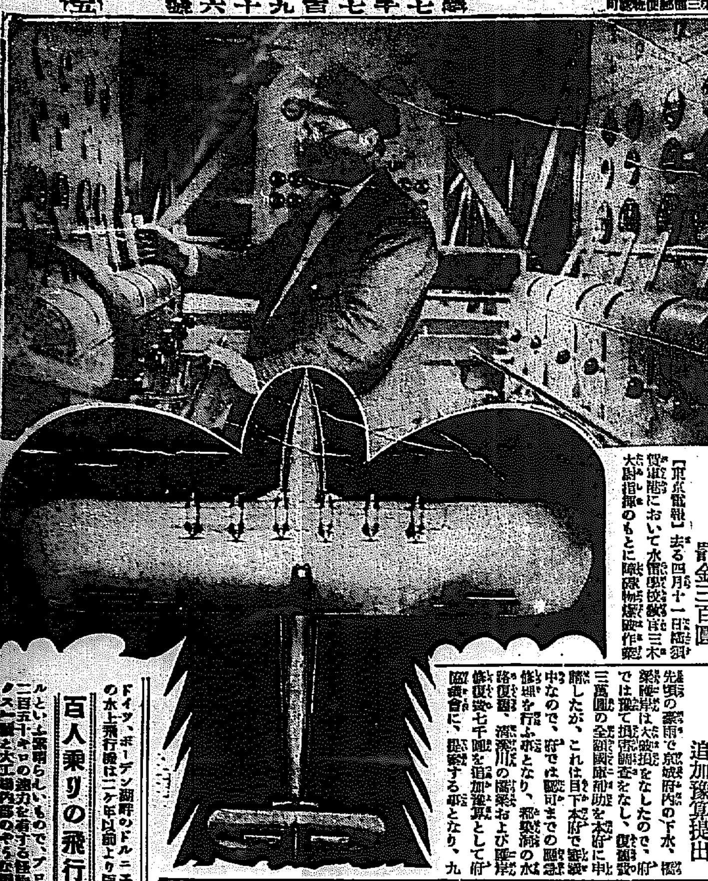

百人乗りの飛行機

ドイツ、ボーデン湖畔のドルニエ工場に於いて百人乗り世界最大の水上飛行機は二ケ年以前より極秘裡に建造中であつたが、この程完成を見た、總トン數五十一トン、長さ四十一メートル、高さ十メートルといふ素晴らしいもので、プロペラーは十二個を備へ、一時間二百五十キロの速力を有する怪物である。寫眞は同機の全身『ドックス』號と大工場内部のやうな機關室。

破損箇所の應急修理

追加豫算提出

先頃の豪雨で京城府内の下水、溝渠護岸は大破損をなしたので、府では徹て損害調査をなし、復舊費三萬圓の全額國庫補助を本府に申請したが、これは目下本府で銓議中なので、府では認可までの應急修理を行ふ事となり、都染溝の水路復舊、清溪川の護岸および護岸修復費七千圓を追加豫算として府協議會に、提案する事となり、九日午後四時から府協議會の懇談會にこれをはかつたが、近く府協議會に提案することとなつた

一家四人心中

妻子三人慘殺して 自分は縊死を遂ぐ

【岡山電話】岡山縣阿哲郡千屋村字曾根農大谷近藏（四三）は妻シゲノ（三七）外四名の子供と六名暮しであるが生活難と病氣のため發狂し九日朝妻、子供二名を斧で慘殺自分も縊死を遂げた

溪流の邊にテント建設

本社キャンプ隊 溫井里に着く

【外金剛八日特電】金剛山探勝キャンプ隊一行は八日午後二時半頃溫井里に着、直に自動車に分乘し溫井里の溪泉を愛でつゝ三時間非常な水品、文部溪谷の間に流れる溪流の邊りにテント建設、一部は海金剛に向ひ、一部は附近溪谷に、溫泉にひたり都塵を洗ひ落してキャンプ隊一夜に入り露營身に迫る

朝鮮十景の作曲

朝鮮博覽會に一の呼び物となる京城放送局に上演される『朝鮮十景』は中内蝶二氏の作歌に、杵屋佐吉師の作曲、振つけは藤間流の家元吉寂氏の振つけといふ大ものとなるが佐吉師は一週間の稽古を本放送に付けて近く歸泉し、入れかわつて藤間吉寂師の來城をみる事となつてゐるが、佐吉師は十日午後二時半朝鮮劇場關係者および各社記者に、朝鮮十景の批評を乞ふべく、京城ホテルで總ざらへをなすはず

本社主催

第六回 全鮮野球爭霸戰

來る十八日から四日間―京城球場

出場チーム

前年度選手權保持	京城電氣	湖南代表全州
中央代表	遞信局	慶北代表全大邱
國境代表	新義州（道廳）	慶南代表釜山（鐵道）
西鮮代表	平壤（鐵道）	北鮮代表咸興（體協）
忠淸代表	大田（鐵道）	

中等學校水泳大會

城大主催で 廿五日擧行

半島最初の水泳トーナメント、城大主催全鮮中等學校水泳大會は本社寄附の大優勝盃にかざられて愈々來る二十五日午前十時から城大プールで開催することになつた城大プールは本年新らしく建造されたものでその建造には殆んど理想を加味して造られたものであり、半島第一回の大會を出來るだけ完全に行はうといふので目下着々準備中である、競技種目は、自由型五十米、百米、二百米、四百米、八百米で背泳百米、胸泳二百米、リレー二百米、八百米で申込は一團體につき二枚三枚までリレーは補欠二名までは許される締切りは來る廿日までゞあるから、希望者は此際至急申込まれたいと、本社寄贈の大優勝盃が果して何校に落ちるか頗る期待されてゐる

丸ビル美容院の醜状暴露さる

マネキン・ガール自殺事件から

【東京電話】マネキンガール青山郷子（二三）の自殺事件に關し丸ビル美容院主山野千枝子は九日麹町署保安部、風紀係に出頭及川警部から嚴重なる取調を受けた結果端しなくも美容院の醜状が暴露したが、目下丸ビル美容院は二十四名のマネキンを使用し無届で紹介業をやつてゐたこと判明し更にガール一名につき保證金二百五十圓をとり保證金納付の出來なかつた龍子等外數名は醜行醜を強ひられてゐたのである、保安部では職業紹介營業取締規則違反として山野千枝子を拘留處分に附し百圓以下の罰金に處すはず

仁川ゆき臨時列車増發

十一日の日曜鐵道局では特に左の仁川行臨時海水浴列車を増發するはずであると

▲往き
京城發 午前九時三十分
龍山發 同 九時卅八分
仁川着 同十時三十五分

▲かへり
仁川發 午後六時二十分
龍山着 同 七時十二分
京城着 同 七時二十分

朝鮮側の宿泊料

朝博開期における優待方法きまる

九日午前朝博事務局で京畿道保安課、警務局保安課、朝博事務局、旅館組合業者、事務局、郡部長等が集し朝博開期中における朝鮮人側宿泊料について協議するところがあつたが甲乙二種に別ち左の如く決定した

▲甲 特等三圓五十錢、一等二圓、二等一圓五十錢、三等一圓二十錢、中學生團體九十錢、小學生團體七十錢

▲乙 特等なし一等一圓五十錢二等一圓二十錢三等一圓中學生團體八十錢小學生團體六十錢

一食の際は前記宿泊料の四分の一を減じ無食の際は半額とし茶代は朝鮮人宿屋は從來の慣習上一文も出さぬことになつてゐるからこまでもこれを廢止することになつた

太田胃散
實質本位
盛んに賣れてる胃病藥
本舖 東京 太田信義藥房

鬼署長宅をおとづれた女

秘密を包む身の上 尼となるまで……（上）

人肉の市からのがれ去つて醜く人の子としての生活に入らんとするの日、又も狗くれ男の追つ手に攻め立てられ、遂に一部には鬼とまで恐れられてゐる小松本町署長の許にすがつてあらゆる過去との交渉を絶ち、たゞ一すじの佛の生活、佛の道に精進した女性がある

◇

それは丁度昨年の今頃ある日の午後であつた。下りである、漆黒の黒髪を七三に分け、明石縮に黒いフェルト草履、色白で、鼻筋も立ちよく、五尺二三寸位の中肉女、厚化粧こそして居ないがそれ者と直ぐ認めるいでたち、しかしどこやらに憂鬱さが漂ふかに見えて何か物足りなさを訴へるが如く何か顔を恐れるやうに眼めしの館ふ小松本町署長邸の玄關に立つた婦人があつた。

……ハヽ又例の組合かどこかの御勸誘何かな……堅いことにかけては署長以上だといはれてゐる、署長の母堂ハチ（六二）刀自キン子夫人は

『署長さんはいらつしやいませんか』
『まだ署の方です……何か御用でしたら署の方へお越し下さい』
『ハア……ちよつと取込んだ事で是非こちらでお話が願ひたいと思ひまして……』
『でも宅ではすべて附贈を除く點から署でお眼にかゝるやうにしてゐますから……それに今日は總督閣下の御來邸でお留守の時間は分りません』

◇

この二三四の言葉がかはされた時彼女は絶望の淵に突き落とされたやうに首うなだれて『では失禮致します』との言葉を殘して歸つて行つた何者だらうその女には何か隠ばないがそれにしても御亭ひつてひなないか……といふのはどんな御縁ひなんだらう何か深く考へてゐることがあるらしいね」彼女の去つた後の署長邸では不意の飛テコな來客について職々噂し合つた。

ふとした心の迷ひから兄弟と別れ家と離れ寄る邊なき異境の地に肉をひさぐ身となつた女は今日まで數十、數百、數千の數に上らう。或は支那留學生の甘言に乘せられ遂ふていつた下宿屋の一人娘、大金まうけの話に釣込まれて家を抜け出した漁村の雇ひ女彼女も又この種の一人の女であつたのである（寫眞は小松署長）

アナウンス

▲籠球は、何故だか見物にはいゝもので、ひるドリの暑さを避けて、たま一週でコッソリとやつてるのも雅な所がある▲籠球で城大の倶樂部も最近施行を極めてゐるがそのお口から聞くと▲誰も彼も、名人上手のおそろいで▲いくつお擲きになる？と聞くだけが野暮▲皆さん容易に白状なさらない▲記者大いに探査の結果調べ上げたのが次の通りである▲一番お上手なのは小兒科の野崎さんで赤ちやん診察の優さしいお手々でまづ百二十とは凄い腕▲外科教室の稲本さんは百十點といふから上々の部だが、その腕、高橋教授へ行つてる二人の令息には、閉してやらさないといふ話▲小川外科の李さんは、歌留多でこい野球でこいと、百般の遊びの達人だけに、たまも八十といふ高點で氣焔を上げる▲婦科の小杉さんやレントゲンの鈴木さんは何れも六十で中臨どころ▲伊藤内科の町坂さんは五十で▲ランニングで知られてゐる飯尾君は足選手はいふことをきかず卅五點▲豫防教室の緒方さんがパイプをくわえてつきながら卅點の腕前で、解剖の今村さんはお手のもの、水泳とは打かはり内科にガンバル岩井さんと共に十五點とは、なる程余技ですからねえ……。

貨車の夜間運行停止

【ハルビン八日發】赤系露人の不穩行動があるので支那側は各驛の旅客以外露人の驛構内出入を禁じ貨物列車の夜間運行は當分停止することとし警戒を嚴重にすることとなつた

小供を轢く、七日午後一時頃府大門通二の一崔完根が自動車を運轉して阿峴洞九二番地朱觀哲の長男忠烈（七）を轢倒し左足に重傷を負はせたので所轄西大門署に出頭し取調べてゐる

滿洲を走破 西藏マラソン旅行を志してゐる埼玉縣大宮の福安鐵一氏は、時日が遅れた爲豫定を變更し滿洲のみを走破することとなり、八日午後十時十分京城驛通過安東から奉天、大連の順路を走破することになつてゐる

照明燈を建設 府内黄金町三丁目では町内の發展助成策の一つとして街路照明燈六十二基を建設する事となつた

後々の爲めに 有隣生命へ
本社 東京丸の内
朝鮮支部 京城府黄金町
有隣生命

日用雜貨荒物 家具世帯道具
毎月發行 大谷新聞（無代進呈）
㊝ 大谷藤四郎商店
大阪博勞町
電話船場 一九八、一九九、四二七
振替大阪第二九九〇

化學應用 金もうけ
資本の大小を論ぜず化學の力を應用して今日から金儲けの出來る方法、成功の實例と如何なる小林省指定研究所の製法五百餘種を教授す、何人にも入會を許す●規則書二錢切手送れ
東京市日本橋區濱町二ノ五 製造化學通信學校

物件賣却廣告
賣却スヘキ物件ノ表示
一、蒸氣汽罐
（イ）長サ二十一呎、徑四十四吋、火床面積十五平方呎、汽罐面積百五十…、常用汽壓百…封度
（ロ）長サ二十四呎、徑五十四吋、火床面積十二、五平方呎、コルニッシュ型、常用汽壓百三十封度
二、喞筒 「ウオシングトン」型…吸水及揚水共六吋
一、入札ハ昭和四年九月十日午前十時ニ於テ競爭入札ヲ以テ之ヲ執行ス入札者ハ左記承知ノ上入札スヘシ
一、入札保證金ハ各自見積價額ノ百分ノ五以上トス
二、買受人ハ買受見積價額ノ保證金ハ契約締結ト同時ニ…
三、代金ハ納付期限内ニ納付スヘシ
四、物件ハ代金納付後現位置ニ於テ引渡ス
五、…
六、其他必要事項ハ本府水道係ニ就キ承合セラルヘシ
昭和四年八月七日
咸興面長 井上新

保險證券買入
生命保險
京城府…町六丁目…七六
常磐商會（代理店…）

京日案内
中古 センバン十吋グライバンミーリング各一、其他小道具一揃安價讓る
藥店 薬種店讓る
貸家 …
女給 さん數名入用
恩給 立替 特に勉強致
京城府本町二ノ八九 共益會 電本一六三一番

特別案内
地方支部長募集
…殖産商會

恩給 年金即時取引す手數料低利子無比
京城本町四ノ八三 電本局四三三二番 英商會 西岡利光

讓店 御都合新設し移轉する爲め現在の店讓る 本町二丁目拔きの場所 何にも適す 本人御來談下さい 在社

恩給 立替は大勉強も致します 有利に御相談致ます 記念のため開店 京城古市町三〇番地 三浦商會

高級 自動車 各宗派完成 京城旭町一丁目 株式會社 電本一五六七番

刀劍 日本刀研及御手入の御用命を御願致します 京城古市町四 京城刀劍會所 電本三三六四番 吉岡刀劍店

ラヂオ 大特價提供 京城府本町二丁目 電本一二三八 朝日電氣商會

恩給 年金長期低利 立替 京城府… 電話本三七六九番

恩給 立替特別御便利に 京城府… 電話本二三六三番 西村元

恩給 年金長期低利立替 京城府竹添町一ノ八二 電話光化門一八四三 長瀨商會

賣地 京城府… 岡崎町四五ノ五

女給 入用十七八才位容貌の良い者 來談あれ

社員 二名 京城… 電本二…

運命の浪

【86】

遠藤柳雨作　多田北三畫

獄の鬱積（三）

なあく～たそのとびらを開かなければならない…いまはアヂア銀行の頭取卯久輔の…あつた。…の株式…のものとなつて居る。…であつた。大阪における…の…つた。…

藤江の父の…のために、…れたのは、…組に…を出し、…を計畫した時、…を…大部分アヂア銀行から…が…して…つたのだ。

…自己の…を…し、卯久輔は…ど…手…したのだ。

そこで…は、たつた一人の…を呼んで、

「…の…に行…して、…この…をしてくれ」

と、…にはいはなかつたけれど、その…を…した…を…して、その夜ひそかにピストルで、自分で自分の…を打つて…に…をとげて了つた。是れがそもそも…の…だつた…つた…は、…江が…と…つたのは、自分で…つた…の…さ。…は…

…藤江なのである。」

二人は…はないかと、…いでは…られなかつた。世の中に…

南満洲において…が…した…は、…時代のあふりを…つて、…の…にすゝまなかつたばかりでなく、自分が持つて…た二…の…が、…で火災を起こして…と共に焼けて…してしまつたゝめ、大阪の…銀行は、その翌日に…な…つけにあひ、三日は…んだが、とうとう…び…れず、四日目に…の…に…し、二つの大なる…の…ために、…家の家運は…の…を…つてしまつた。

…しその時アヂア銀行の卯久輔が、もう少し…をみせて…れてゐたら…があつたならば、…な…の…は来さなかつたかも知れないが、もとく…に…した…の…を…

…が欲しくつて、…に…を…つた卯久輔は、一…的…の…あらうはずはなかつた。…に…の…は八方に…された、…りの…る口は…所も…がれ、…に落ちた…

…に似た…があるとすれば、正しく是れは夫れである。

「…さん、…ちやアないでせうかね…に…みたいだわ、…ちやアないでせうか」

…は今…のやうに、四…を見…すのだつた。」

「…どころか、…です。…の…さまが二人を、こゝであはせて下さつたのです」

「さうでせうか、なんだか…めてしまひさうよ」

…江はなほ…だつた。

「いや、…、…して…ではない、…家の…は…つてできる」

「まア、本…」

「…、たしかです。…さまは今しがた、…の…を…ぎました」

「えツ、本…です」

「本…？」

「まア…しい」

…江は…の…に…と取り…いた。

十字路

圍碁新局

（五）　先　高…　（三段）　…（初段）

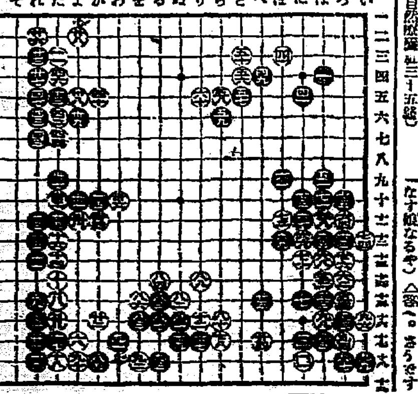

い ろ は に ほ へ と ち り ぬ る を わ か よ た れ そ

一 二 三 四 五 六 七 八 九 十 十一 十二 十三 十四 十五 十六 十七 十八 十九

ぬ十六　を十五　る十五　を十六　ろ十七　わ十七　る十四

出版界

◇…十九日から…

◇…銀行…の出入り四百人…

◇…といふ人…

◇…三丁目に「トテモ…」といふ…

◇…にも百貨店が…

▼…（九四號）北京…
▼ロシア…（七九號）…
▼青年（八月）東京市四谷區…
▼工業…（七號）東京市日本橋區…
▼安東…（一〇四號）安東…
▼上海…（一八號）上海日本…
▼科學…（八月）東京市麹町區丸ノ内…
▼大阪…（二八四號）大阪市西區…
▼映畫教育（八月）大阪毎日新聞社十錢
▼刀劍研究（八月）…俗史（川口…）その他（東京市下谷區…）
▼朝鮮…（八月）朝鮮…界の今昔（今村…）その他（京城古市町四三朝鮮鐵道協會五十錢）
▼水原…（一號）水原…
▼無線…（八月）東京市京橋區新富町七ノ六全國無線…三十錢
▼屋根…（八月）東京市小石川區大塚町…
▼…（八月）東京市京橋區新…
▼…東京市牛込區…
▼東洋（八月）最近の土耳古へ…（…）朝鮮…（…）その他（東京市麹町區内幸町一ノ三東洋協會五十錢）
▼川柳人（八月）劍花坊氏主宰（東京市外杉並町…）
▼…生活（八月）…（神奈川縣小田原町十字町四の七…）

▼…（八月）東京府…三十錢
▼テニスの友（八月）再び…
▼…ングルコートに就て（…）その他（東京市…）
▼…研究（五六號）京都市上京區…
▼心之友（八月）京城…町二
▼…（八月）東京市四谷區…
▼…（八月）京城…
▼…（八月）東京市…
▼東京市政…（七月）東京市丸の内三の四東京市政…
▼…（七月）日本…

けふの新刊（九日）

…

讀者らん

▲國家の大…なことはいふまでもない…に多い小學兒童の…をなげくと同時に…

…（一學生）▲毎日二…

（…山人）▲…

…（…生）一、マネキンガール…

…一、マッチガール（一寸…）…

大正館

…

金槍權兵衛　七卷

怪盗沙彌磨

東亞倶樂部

…

幡隨院長兵衛　十卷

中央館

大冒險王

王樣萬歲

紐の暗…

ヴイタミンB御飯用カルシウム配合

ビゴル液

安産のために!!

ビゴル液で……炊いた御飯を常食すればヴイタミンBとカルシウムの作用によりて體質を強健化し齒牙を丈夫に姙産婦はお産が輕くお子達の肥立殊によく毛髪や皮膚の色艶がお麗になり、そして惡阻や便秘の心配なく乳脚氣等に罹りません

全家の保健に!!

ビゴル液を……入れて炊いた御飯を常食すれば一家内は常に元氣旺盛で身体は丈夫になり、種々な傳染病に罹る憂ひがなく殊に御飯がおいしく召し上れますからお子達などはみるみる肥られます

脚氣の豫防に!!

ビゴル液で……炊いた御飯にはヴイタミンBが丁度玄米を食する程度に含まれて居りますから脚氣の豫防には不味い玄米飯や麥飯を召し上らずとも本液を用ふれば美味で立派に豫防の目的が達せられます

ビゴル液を用ふる時は

御飯を炊く時釜の飯が吹き出せんから米の營養分であるおねばがこぼれません。そして出來た御飯がふつくりとして決して色もにほひもつかず美味しいこと限りなく、又御飯の煮がうんと殖えますから實に經濟です。

發賣元　大阪市東區伏見町三丁目　日本藥品洋行　食料品部

定價　米五斗分　金壹圓貳拾錢

特約店　京城本町三丁目　森川回天堂

クラブ石鹸

泡立の良い
品質純良な

お顔のアレを防ぎ皮膚を美しく健やかにするクラブ石鹸さカテイ石鹸

クラブ白粉
クラブ洗粉

太陽堂の石鹸

鮮産優良品

東洋ハーセム

京城本町二　東洋屋

醫學博士　二宮亮吉

產科
婦人科

二宮病院

京城壽町四一　電本二〇一

資本金　壹千五百萬圓

株式會社　十八銀行京城支店

京城府黄金町二丁目

同　新龍山支店

同　龍山支店

銀行一般ノ業務ハ精々確實ニ取扱可申候又京城支店及龍山支店ハ株式會社長崎貯蓄銀行ノ代理事務取扱申候

仁川出帆

…京濱直行…丸…月…日
…名古屋…清水…東京…丸…月…日
…阪神…丸…月…日
…阪神…丸…月…日

山下汽船　川崎汽船　…株式會社

協同海運會社　電話八二〇・八六七番

仁川出帆

尼ヶ崎汽船
群山、尾ノ道、阪神　…丸　八月十六日
正生丸　阪神
玉栄丸　…　月　日
赤城丸　群山、木浦、阪神　八月一〇日
秀吉丸　群山、木浦、阪神　八月一八日
百羅丸　阪神　八月二〇日
伏見丸　群山、木浦、阪神　八月十四日

尼崎汽船部岡崎汽船會社代理店

高杉商店回漕部　仁川海岸町（電話五九番）

大阪商船株式會社

（神戸、大阪行（群山、木浦經由））

…丸　八月十八日
…丸　八月十…日
…丸　八月廿三日
…丸　八月廿一日
…丸　八月十四日

…名古屋、清水、横濱、東京行
…丸　八月廿一日
…丸　八月…日

…大連行
…長崎、鹿兒島、三角行
…元山…出帆…八月十四日
…大阪行…八月十三日

大阪商船株式會社仁川支店
代理店　…

内地各港出帆主要航路

…

辰馬汽船仁川出帆

…丸　八月十六日　阪神、清水、…
…丸　…月…日　阪神、芝浦、清水、…
…丸　…月…日　芝浦
…丸　…月…日　阪神、芝浦
…丸　…月…日　清水、東京

仁川代理店
仁川本町四丁目

朝日組回漕部

森信汽船株式會社

…

嶋谷汽船仁川出帆

○寄港地＝天津、大連、鎭南浦、仁川、群山、木浦、釜山、浦項、…

大連天津直行

裏日本北海道

仁川發

鎭南浦發

…

京城代理店　國際運輸株式會社支店

朝鮮郵船

▲金剛山探勝航路開始

博多航路

…

仁川汽船出帆

…

朝鮮郵船株式會社

京城南大門通り

…

日本郵船出帆

…

仁川汽船株式會社